滿洲報

昭和二年十月廿八日

（本報價目）每份現大洋五分每月現大洋一圓每三個月現大洋二圓九角每六個月現大洋五圓六角全年現大洋十一圓郵費先惠郵票不收
（廣告刊資）一行十四字起碼刊資一日每行現大洋一圓特別及長期者另議
發行所 中日合辦 滿洲報社 大連市山縣通一四二番地
電話（編輯部）（長）七五一三番（經理部）四〇三四番
振替貯金口座（大連）三七三二番

涿州危急中
晉援軍忽到
已出紫荊距涿祇廿里
奉軍往阻正在激戰（二十七日北京專電）

涿州晉軍在重圍之中頑强抵抗奉軍以飛機撒布傳單仍未得其應允最近有晉軍八千由紫荊關向涿州援助在涿州北方二十華里之地點與奉軍激戰奉軍頗爲重視已派砲兵往援矣

晉軍決退據天險
縮短戰線以防奉軍（二十七日北京專電）

晉閻因奉軍第十軍佔領阜豊娘子關來源壽州方面之山地防務因之薄弱故決意短縮戰線放棄綏遠大同據雁門關娘子關之天險以防奉軍侵晉云

京綏奉軍又總攻（廿七日北京專電）
張作相爲總司令率軍五萬
目標以占大同爲止

奉天對於山西軍總攻擊之準備現已完全終了由二十五日起奉軍即向懷安柴溝堡方面開始前進該軍之總司令爲張作相軍隊總數共稱五萬攻擊之目標在占領山西省之大同爲止云

（廿七日北京又電）在家口集中之奉天軍已準備第二期作戰現已終了將開始向山西軍之陣地攻擊云

和議須晉方提出（二十七日北京專電）
楊宇霆氏之時局談

奉派總參議楊宇霆談云奉方並非必以晉方爲敵者對晉和平條件第一爲防赤並共討受假援助之馮玉祥此問題若不解決則難成立妥協其餘京綏線天鎮高陽大同附近之管理問題正太鐵路一部之讓渡罷免徐永昌商震等問題皆爲枝葉問題最近天津方面黎黃陂及安福派有意出爲調停但彼等係欲援救閻於苦境而乘機自增其勢力其動機既出自不純自然不成問題妥協仍非須由晉方提議不可第三國若無干涉之意願爲華北和平而斡旋時則感謝其好意至於唐生智已提携彼方尙未提議後尙能驅逐共產黨拋棄國民革命主義則未嘗不可提携相傳蔣介石有復職說若復職立於討赤戰線幸奉方仍必負責維持京師治安云

吳興權同奉
與三省總帥

吳俊陞念六日午後一時半已赴奉天將爲東三省之總帥云（二十七日北京專電）

論説
晉軍便衣隊（賓）

南軍自北伐以來、不期年之中、盡統有長江以南諸省、成功之速、殊堪驚異、爾後祗因內部糾紛、遂行中輟、若迄今不生問題、長驅北上、其發展猶未可限量也、此固由於將士指揮有方、兵卒勇敢效命所致、而藉重於便衣隊之力者獨多、蓋便衣隊聚之則爲兵、散之則爲民、平時宣傳、遇機起事、幾使對方風聲鶴唳草木皆兵、欲防範而有未能焉、如南軍尙在長沙、武漢即有便衣隊、及平佔領上海、便衣隊又侵入南京、是正規軍攻擊之前、即行出動、待其由外攻擊之際、從中響應、因之對方軍隊、旣感便衣隊之滋擾、又恐正規軍之來攻、內外交迫、作戰不能、而且地方治安、亦弗克維持、處此被困形勢、遂不得不拱手讓人實行撤退由是觀之、南軍便衣隊依次前進、節節北上、不啻正規軍攻城略地之急先鋒、固非漫無限制、徒事四出滋擾者也、今者晉軍實行黨化、處々以南軍爲模範、鑑於南軍勝利、得力於便衣隊者獨多、故與奉軍作戰亦利用便衣隊、雖交綏於京漢京綏南路、而便衣隊已潛至近畿、長辛店門頭溝等處、均有其踪跡、更於萬壽山前、炸毀奉軍之子藥軍庫、佔領京東玉田之縣城、且據俘虜柏長青供稱、二千四百名之便衣隊、分遣於東三省匿居、乘隙發動云云、可見晉軍便衣隊神出鬼沒、滿佈要區、軍警當局正不可等閒視之也、雖然、京綏京漢兩路之晉軍已敗退矣、而惟派少數之便衣隊、有何能爲、晉軍祗知仿效南軍利用便衣隊、而不知僅可利用便衣隊爲正規軍攻城略地之急先鋒、或將於軍警嚴緝之下、徒送死耳、然而破壞地方之治安、即是擾亂奉軍之後防、是、將感於剿不勝剿之苦、而有疲於奔命應付不暇之虞矣

南京各團體
對日宣傳內容

南京四十餘團體代表組織排日團體念二日初次撒布宣傳其內容爲
一、某軍閥爲帝國主義之走狗東三省華人應與鮮人結束
一、交還旅大
一、要求撤退駐滿日軍
一、日本倘欲促進亞細亞民族之結束應拋棄並解放在滿洲之特殊權利
一、旣要求解放民族日本何故仍壓迫民族而不解放耶
又發表宣傳目的種類方法等爲宣傳之大綱云（二十七日上海專電）

李濟深宣言討唐
攻湘軍亦已出發（廿七日廣州專電）
有謂調黃等離粵係和緩內部

廣東之李濟深於二十五日亦發出討伐唐生智之宣言同時即發表各項委任命令黃紹雄爲總司令范石生爲第一路司令方廷英爲第二路司令李福林爲第三路司令當命各將所部出動赴省境各方面然據廣東之宵情觀察該軍等到底無進入湖南之餘力不過李氏之意以爲黃紹雄軍若仍駐紮省城各衙要難免與張發奎軍隊發生衝突今爲緩和計將黃紹雄所部調離省垣藉免彼此地盤之爭故目下張發奎軍全部駐紮於廣州附近集中地點以當留守之任云

甘肅不靖說
馮軍離防回軍起

京訊、有裴牧師自甘省來函、略謂馮軍劉郁芬所部軍隊、大半開往潼關、不知是否與奉晉戰事、有無關係、惟近日甘軍乘隙而起聯合回軍諸馬、佔領邵長武一帶到處張貼佈告稱係中央討赤軍第幾路司令、甘南武都成縣各地、又有張兆鉀所部軍隊、佔據城邑亦有甘軍復起、甘省或將有變化各教士紛紛他去、但各處教堂一時幸尙安靜無擾云

汪精衛在鄂主張
組織强有力的黨
並保守紀律努力反帝運動
在武漢政治分會之演說

漢口通信、此間各級黨部民衆團體、請汪精衛於十月五日上午十時、在武漢政治分會報告南京代表、此次來漢商権黨的組織之經過情形、故屆時黨部及團體代表到者甚衆、汪同顧孟餘十時三十五分到會、全場鼓掌歡迎、首由主席顧孟餘報告、汪即出席報告略謂此次寧方代表張許居吳孫伍及陳幹譽、陳策、江和風、劉成萬、劉義甫、李濟琛代表、李朗如「李福林代表」在滬在漢、商権黨的組織、其結果漢方對於黨的組織、最低限度之要求、經十日十一兩日之談判列席各委員、一致贊同、伍孫亦完全接受、已於十一日返寧報告、預料日內必有回電到來、蓋此次各委在漢商権所得之主張、本爲法律事實兼籌並顧之補救方法、今日大家應即注意黨的人材、黨的組織、黨的紀律、不可忘了黨的歷史、尤其不可忘了十三年改組後之國民黨因爲總理採信國民黨經此回改組前途才有希望、國民黨亦確自此回改組後、方有如此之精神、更不能因國容共、共不容國、形成分共等々痛史、遂錯認國民黨的組織、爲共產黨的組織、而廢棄組織、錯認國民黨的紀律、爲共產黨的紀律、而不要紀律、致貽因噎廢食之誚所以本黨始終要嚴密組織、並保守紀律、努力反帝其於最短期間、廢除不平等條約與解放被壓迫民族之成功、儘民衆知道本黨反帝、與共黨以第三國際爲大本營、以中國民衆爲前線部隊的到底不同、並相信本黨是爲國民革命的黨、是爲國民謀利益而革命的黨、與造成社會恐怖、俾便無產階級專政的共產、不是一樣的、本黨如果不注意黨的人材、把所有的忠實同志、團結起來、嚴密黨的組織、保守黨的紀律、貫徹以黨治軍之精神、那將來就得有以黨治國的希望、那就剛剛中了帝國主義者和共產黨的計、應請大家努力、決不是不貽黨的組織、不守黨的紀律、革命就可成功的云云

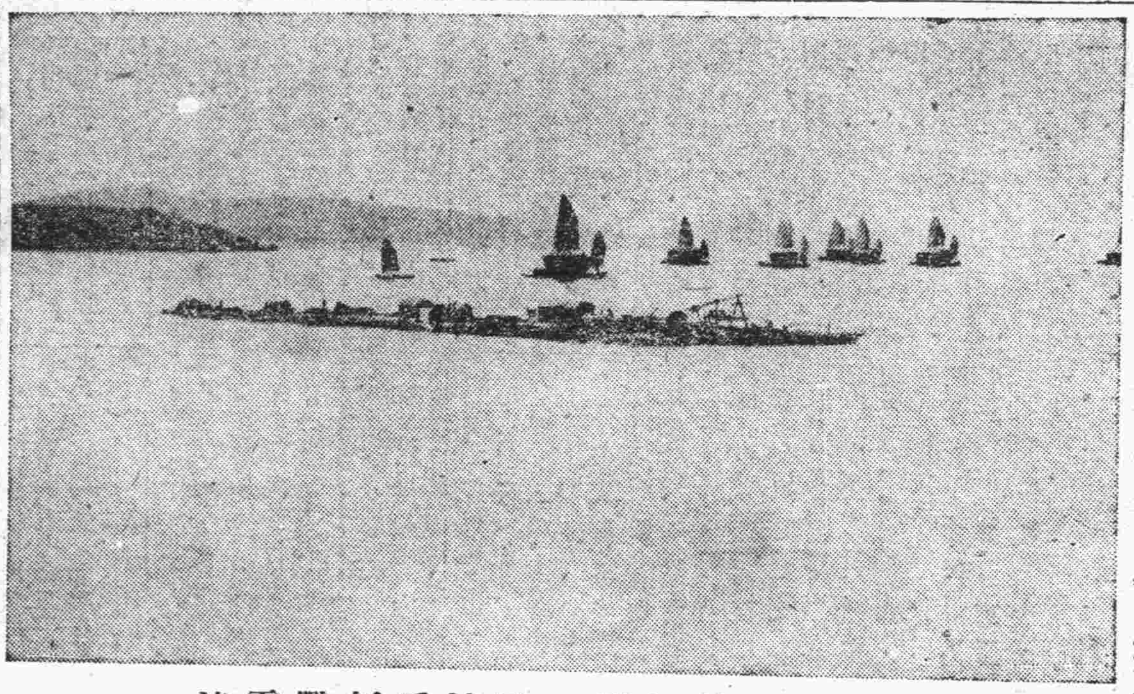

帆檣無阻長江濶　又被兵氣戰霧迷

黨軍派別之爭
穩健者正在調停

南京軍事委員會所轄各軍將校內分保定軍官學校出身與廣東軍官學校出身之兩派兩者之間軋轢益見激烈各穩健份子深爲憂慮刻正努力調停中但保定派似有內應北京之形勢據現狀觀察恐終難避免內爭分裂之象云（廿七日上海專電）

第一軍一團
第二師全部
由滬向寧出發

寧軍念五日夕以列車四十一輛載第一師第一團與第二師全部由滬向寧出發將派往丹陽方面云（二十七日上海專電）

南京國庫券
二千四百萬元
滬財界完全承認

上海之銀行公會對於南京政府發行二千四百萬元之國庫券事件曾經數次協議結果決定完全承認云（二十七日上海專電）

唐軍退至皖鄂邊界
將在武穴大決戰（二十七日上海專電）
唐已向該方調集軍隊

據寧方消息寧軍念五日完全佔領安慶該地附近劉興軍二千被解除武裝唐軍退往潛山武穴方面近將在武穴有一決戰云（二十七日上海專電）據漢口念五日電訊唐生智向武穴方面移動軍隊此可知爲唐對寧派表示決心云

馮軍據鄭州
決大舉反攻（二十七日北京專電）
已補充軍火即將激戰

魯馮兩軍在隴海線蘭封間開始激戰張敬堯所部別動隊由皖衛中牟欲脅馮軍後方馮軍已處於敗退地步馮軍雖敗於蘭封開封之線仍欲據鄭州抵抗已施以防禦工事並由鞏縣兵工廠急速補充彈藥云（二拾七日濟南專電）鄭州人心動搖極其混亂馮玉祥希圖反攻近將見激戰云

（二十七日北京又電）馮軍兵力現在約稱五萬在鞏縣兵工廠補給相當之彈藥爲在鄭州附近與直魯聯軍決戰已準備一切馮玉祥與閻錫山之關係尙稱良好至於與唐生智則不甚佳云

魯張報告
占領開封

魯張報告帥府魯軍念四日朝佔領開封鐵甲車已進迫距鄭州百華里之地點（廿七日北京專電）

司令周子華、呈請保留徐淮有用軍隊、並粘呈兵數槍械、請示遵行、軍事委員會常務委員李宗仁楊樹莊、何應欽、李濟琛、李鳴鐘、胡漢民、閻錫山、批令以此次取消收編散軍、即矯正從前之弊政、我軍師出魯南、所收編各軍、擾亂地方、似此情形、革命軍以救護人民而戰、故公決合行、並非拒絕北方有革命性之同志及軍隊、且徐海一帶之實力、多屬雜駁之匪性前車不遠、碍難照准云

宋子文否認
宋慶齡改嫁

滬訊、一月前世界各報紙皆載孫中山夫人宋慶齡、任莫斯科前武漢外交總長陳友仁結婚、自此消息傳出後、各方皆感奇異、疑信參半、誠以宋慶齡之政治上勢力全恃孫仲山未亡人六字爲招牌、一旦失此招牌、則其政治生涯、將根本取消、雖至下愚者、亦不至出此劣笨行動、聞宋子文在東京、曾告大阪每日新聞記者云、此項消息、純由反對廣東人之英人宣傳、其姊宋慶齡名譽上、大有關係、本人對此、實不能終守沉默態度、已請廣東政府、發電向駐倫敦之代表者、在英國法庭起訴英報造作謠言、要求賠償名譽損失云

南京以何應欽
負責津浦軍事

南京通信、馮閻共同出兵後、軍委會爲策應晉豫兩軍、已下令動員、各軍紛紛渡江前進、現在大軍過江者共約十四五萬人、後方佈置調遣、已有軍委會主席程潛負責辦理、前方之軍事責任、除由各路總指揮督率所部攻擊外、於各路總指揮之上委任何應欽爲前敵總指揮、以期指揮之有統一據軍委會傳出軍訊、何定即日出發、親赴前敵指揮軍事、已將預定軍事計劃、電知晉閻豫馮云

台灣華人請設領事館
北京外交部正在考慮中

台灣華僑代表章文禧向北京外交部請求設立領事館以保護台灣華僑利益外交部現正審議中（二十七日北京專電）

白帝城之吳氏
謂贊成三民精神

十九日上海通訊云、駐滬日海軍武官佐藤中佐、近偕留華日本第一外遣艦隊司令荒城少將、赴重慶方面旅行視察約一月、由漢附乘醫院船等戸丸、於十七日回滬該氏此次旅行、會赴巴蜀勝地之白帝城（在夔州下遊約一英里）訪問吳佩孚氏、相與清遊一日、據談先請見吳氏、得其允許、遂於九月卅日午前、在白帝城上游上岸、白帝城有諸葛孔明廟等、爲眺望絕佳之地、吳氏居巖窟中、係於一月前卜居於此、其家屬另居一方、吳氏喜同人往訪、大加款待、飯後跨愛馬居前、導遊山上各廟、目下吳氏擁有親兵二千腹心有蔣雁行氏、吳氏並稱對於三民主義之精神、亦所贊成、惟覺其實行運用太爲急激云

馮玉祥軍請
南京撥餉械

十六日寧函西北軍總司令馮玉祥氏所部自分路北伐以來、需用餉彈、至爲急切、頃馮氏兩次來電、請速撥給、國府秘書處已將原電抄交軍事委員會查照、電文如下、（一）國急、南京國民政府鈞鑒、濟密、頃接劉參議電、敬承鈞府垂念將士勞苦、俯予接濟款彈、歡騰感激無已、此間困難情形、節經電呈、尙祈早日撥發、以濟眉急而利軍行、是所盼禱、馮玉祥叩齊印、（二）國急、國民政府鈞鑒、濟密、陽電奉悉、此次明令北伐、伸張主義、北方民衆無不領首翹盼、玉祥總領偏師決無反顧、謹當遵命前驅、報效黨國、前承念職部餉彈缺乏、賜撥款項一百萬元、並籌發子彈、仰見體念周到、不勝感激之至、現當大戰之際、待用孔亟、敬懇速賜撥給、俾利戎機、實深感盼、馮玉祥叩蒸印

吉海鐵路工程局標購木平車手搖車廣告

本局現需木平車二十輛普通手搖車八輛帶石油發動機手搖車二輛定於民國十六年十一月八日在吉垣本局開標商民有願承辦者希將標函在開標前一日照章填具連同押欵逕投本局以便屆期開標勿得自誤簡章說明書函索即寄惟須交足工本費現大洋二元特此廣告

吉敦鐵路工程局啓事 第 號

本路定於十月十五日起在吉林六道河子站間照下列行車時刻開行旅客列車先行發售三等票并代運包裹一切價章均另有規定此啓

吉敦鐵路行車時刻簡表

下行車

列車次數／時刻／站名		第一次混合列車	第三次混合列車
吉林	開	上午八・三〇	下午一・三〇
龍潭山	到	八・四三	一・四三
龍潭山	開	八・四五	一・四六
江密峰	到	九・四一	一・四二
江密峰	開	九・四三	一・四三
額赫木	到	一〇・四三	三・四三
額赫木	開	一〇・五六	三・五五
六河子	到	一一・三五	四・三四

上行車

列車次數／時刻／站名		第二次混合列車	第四次混合列車
六道河子	開	下午一・〇〇	下午五・二五
額赫木	到	一・三二	六・〇〇
額赫木	開	一・四七	六・二〇
江密峰	到	二・四一	七・四〇
江密峰	開	二・四四	七・四二
龍潭山	到	三・三五	八・五二
龍潭山	開	三・三八	八・五四
吉林	到	三・五〇	九・一〇

十六年十月十五日實行

房產出賣

啓者敝號押到聚豐厚房產一處坐落在吉野町九番地計地二百十五坪平房四十六間今欲出賣有願買者請至敝號面議便安

大連市德政街　代理人　雙盛油坊具

爲雙親想子成疾尋弟

啓者鄙胞弟劉新順離家以來四載有餘全家憔念雙親時切倚閭而望懇親託友徧處訪尋奈天不假人願終未得鄙胞弟之下落音信更是杳然雙親思子心切時自含淚飲泣鄙思弟夜深更不敢形於色再增親憂雙親因之寢食俱廢日久憂鬱成疾其狀之慘不想可知客春三月初一日雖接家書居所未明總百方訪尋終屬杳然觀語語豪騷雙親慮尤甚胞弟聞之能坦然心安乎深望吾弟即速早歸雙親此刻惟望汝歸別無計及弟若無路費寄書必照準備吾弟官體念親心四方仁人君子若有知舍弟劉新順居所者懇施婆心救我全家寄信金州東關環球藥坊轉交鄙人則感德無量切特留明金州管內玉皇頂上江家屯曾小劉家溝

劉新年啓事

行車時刻改正
自十一月一日起實行

◎午後九時半大連開行前往長春、列車現改爲午後九時開行又由長春、開行前往大連列車中從前午前八時十分開行者現改爲午前八時二十分、從前午後六時四十五分開者現改午後七時開行又該午前八時五十分開往營口列車現改午前九時開行
◎由營口開往原午後、十二時十五分列車現在可通四平街改午後令時五分由營口開、行午後十時三十五分到四平街由、四平街午前六時三十分開行、午後五時五十五分到營口
◎午後八時四十分、到大連之急行列車、現改午後八時二十分到、長春之急行列車現改午後八時二十分到
◎由營口午前六時四十五分、開往長春列車現改午前七時開行
◎由安東開往奉天列車中午前七、八時開行者現改午前八時開行午前、十一時三十分開行者現改午前十一時四十分開行、午後八時四十分開行者現改午後十時十分開行
◎由奉天開往釜山列車中午後三時、開行者現改午後二時四十分開行、午後十一時開行者現改午後十時、五十分開行
◎其他行車改更詳細、請向就近各站、鐵道事務所或本社、營業課詢知可也

昭和二年十月

南滿洲鐵道株式會社

鐵路表　列車

羅馬尼亞太子派之 陰謀益見露骨說
事態愈形重大警備非常嚴重

據確實消息羅馬尼亞政府之各官廳均有配以軍隊警備之形勢各政黨各幹部紛紛召集會議據各方面之事態觀察漸次益趨重大布拉魯總理大臣對此戒嚴區域擴大至全國之勢尙稱未知前皇儲加羅魯殿下之太子派黨衆準備用飛機迎加羅魯氏歸國實行若的逐推倒現政府之陰謀計畫益見露骨故現政府對於羅馬尼亞全國刻正嚴重守備云（廿七日維也納專電）

日本軍人之 重大陰謀發覺

日本東京憲兵隊二宮隊長大木特高課長最近曾與白川陸軍大臣數次會談自此會談結果增岡憲兵大尉奉派赴各方面調查此事之內容非常嚴秘徵聞係關於宮內省發現之不敬文書事件頗有關係蓋該文書現已證實爲府下代代木山谷二四陸軍豫備小尉西田稅與辯護士陸軍軍人皆有關聯其名爲天劍黨之過激文云（廿七日東京專電）

日本日蒙騎馬 旅行者將出發

日本東京設立之日蒙親善協會現時主催之日蒙間三千里騎馬旅行之先發隊豫定二十七日午後九時十五分由東京發直向滿州里一帶前進此次騎馬日滿旅行者之騎手爲志村儀亥知及特派員木村辰男云（廿七日東京專電）

蘇俄度日極東 視察團對日俄 經濟提携奔走忙

蘇俄極東視察團一行抵東京後歷訪日本各大資本家極力奔走日俄經濟提携之實現並承諾今後俄國國營商業機關對於外國團體契約當然完全履行並聞該視察團准於二十八日朝赴日本關西各地視察馬莫諾夫氏等五名豫定十一月五日先由敦賀就歸國之途其他數名尙擬參觀八幡製鐵所三池炭坑及他各處大工廠後於十一月十二日再由敦賀出發歸國云（二十七日東京專電）

日俄共同發展 西伯利亞利源

蘇俄極東渡日各首腦部於廿七日午前訪問日本山本農相其訪問內容係請求日本對於蘇俄在西伯利亞創立之農林業加以資本的援助以圖日俄利源之發求展並其於軍先將一切精製之農具輸往西伯利亞日農相以此事關於日俄利權問題現已承諾決定不久即由農林省派遣技師赴俄云（廿七日東京專電）

伊國汽船沈沒 溺死百餘人

伊大利汽船布里基號於二十五日航行至沙色巴洋面忽然沈沒當發無線電求援幸得巡洋艦四隻前往救護然船中所有乘客一千六百餘名中已溺死九百餘名生存者僅七百二十餘名其所溺死者移民居其多數云（廿七日伊大利專電）

俄國赤白軍 發生猛烈戰爭 政府軍死傷頗多

俄國白黨組織斧戰隊在後貝加爾之呼爾斯台夫斯克附近與蘇俄官軍發生衝突勢極猛烈蘇俄政府聞急派兵前往討伐亦被擊退政府軍死傷頗多蘇俄政府刻正準備繼續派兵前往應援云（廿七日莫斯科專電）

法國決定擴充軍備實力

法國政府久已決定擴充其豫備軍之實力故陸軍總長班樂衛氏將實行徵募新豫備軍之經費案提出參議院已經該議會通過並云此項經費係由法政府發行新公債云（廿七日巴黎專電）

寧漢決裂前孫科談 赴尋漢會晤汪唐
磋商軍事及黨務之經過

滬訊自甯漢滬三方實行合作、在南京實現統一政府後、國民革命軍之勢力、自當團結一致繼續北伐、俾得早日打倒軍閥肅清共產、完全國民革命、嗣因汪精衛離滬回漢、不就中央特別委員之職、同時唐生智對於中央特別委員之內容、因不明瞭以致發生種種誤會、故南方面派財政部長孫科、外交部京長伍朝樞等先至九江 再至漢口敦勸汪氏回甯、對唐生智解釋一切並商黨國大計、及其共同兵繼續北伐諸問題、孫伍兩部長與汪唐在漢口會晤後、結果至爲圓滿故孫伍兩部長即行回甯報告一切孫部長又以財政問題尙須與滬上金融界協商進行故於十五晨七時來滬、寓莫利愛路本宅記而下午謁孫部長於其本宅叩以到漢與汪唐會晤後之一切情形承孫部長接見並詳細見告茲將當時之談話紀錄於下

（記者問、孫部長此次赴漢、同行者有幾人（孫部長答）在南京方面僅伍梯雲部長和鄙人、問、與汪精衛見面後之情形如何、答、在九江見面、所談各節甚好、問與唐生智見面後之情形如何、答在漢口見面時、彼此甚爲融洽、關於黨國大計、頗能致主張、結果甚圓滿、問、唐生智從前會有表示對於南京政府、僅認爲軍事上打倒軍閥肅清其共產、有同樣之目標外、對於黨務政治之各種議決案、概不承認、此種態度、現在有無更改、答、唐生智同志以前因對於南京中央特別委員會之內容、稍有隔膜、以致漢方同志發生少許誤會、現在已經解釋明瞭、已無絲毫問題、此次鄙人赴漢與汪唐同志會商者、有最大之兩點（一）黨與政府要使統一無二（二）革命軍之勢力要使之團一致、對於上述兩點、凡國民黨員、無不遵守承認、故此次赴漢與漢方各同志會晤後之結果、非常圓滿、問、唐生智何時出兵北伐、答、已決定三十五三十六兩軍、由安徽方面、會同各軍、沿津浦路、向魯境進攻、大致日內即可動員、問、北伐開始接觸時、唐氏本人尙須到前敵指揮否、答、由何鍵擔任指揮、唐同志大致仍駐節漢口、因武漢方面防務亦甚重要、問、汪精衛能否即行寧復職、答、在一星期以內（大約二十左右）回寧、惟汪同志謂回寧後不願受政府之職司、僅以黨員資格、贊襄一切惟吾人俟汪同志回寧後、仍極望其復職、問、漢口廣州兩處、政治分會、是否即行取消、答、關於此項問題、在上月中央特別委員會時、對於「中央執委會政治委員會、或稱政治會議、其他政治分會」議決取消、其職權歸政府或省政府辦理在案、現在仍有政治分會存在、與中央特別委員會議決案發生衝突、似屬不佳、大致俟汪精衛同志回寧後 當可由中央討論解決辦法、問、繼續北伐之全盤計畫 未知可得聞乎、答、關於北伐之全盤計畫、完全係軍事委員會之責權、且事關軍事秘密、鄙人未能詳悉、不過知其大、概情形而已、閻總司令現已與奉軍開戰、馮總司令之軍隊已火速會師夾攻、隴海路方面之軍隊、亦已向山東攻、南京方面已有幾部開始北進、長江上下游九省、其計約有五十萬軍隊、現在軍事委員會長對於此次北伐、派二十萬兵力、進攻山東方面之直魯軍、又爲便利作戰統一戰畧起見、設北伐總指揮一人、以便統率各軍北伐、問、北伐總指揮之人選、有決定否、答、尙未決定、日內當司由軍事委員會決定、問、對於財政問題、目前有無辦法、答、現在已有相當辦法、不久即可全部解決、問二千四百萬之二五庫劵、現在辦到如何程度、答、關於發行二五庫劵問題、日前已與上海金融界洽商多次、大致已經決定、內與金融界再行接洽、即可發行、惟二千四百萬中有一千萬作爲抵還借欵餘庫劵、在江浙發行一千萬、分三個月發行其餘四百萬、決在各省發行、問、財政部對於財政問題、除發行二千四百萬二五庫劵外、尙有其他計畫否、答、整頓稅收、惟此項計畫、正進行中、其效力當在三兩日後始能發見、照財政部計畫、將各省稅收整頓後、每日收入、江浙兩省約有八百萬、兩廣東約有四百萬、福建約有一百萬、湖及安徽江西四省、約有六百萬、連同廣西等省、每月之稅收約有二千萬之譜、對於各方軍前費、竭力減少、武漢方面、以前每月須一千二百萬、現已減至三百八十餘萬、南京方面、以前每月須一千七百餘萬、現已減六百萬、連同臨時費、約七百萬、廣東福建每月擬減至五百萬、總之此後一切費用減少、使支出不致超過收入、問、孫部長在滬約有幾日之勾留、答、一二日內即行回寧、談至此、記者以爲時已久即興辭退出

孫軍不欲與南軍衝突 唐生智催其進攻
孫已電請餉械並將赴京一行

京訊某方面消息、孫傳芳因鑒於寧漢實行開火、現又有乘機前進之意、所部皆在蚌埠一帶集中、與黨軍距離三四十里、黨軍無北進模樣、孫傳芳本人不久將來京一行、請示方略云

又據孫傳芳之駐京辦公處消息、孫軍前線在徐州以北之張八嶺、爲李寶章之第四軍、至鄭俊彥之第二軍、與孫自統之第一軍、陳殿臣之第三軍三部分、則佈防定遠鳳陽蚌埠一帶、東路完全爲直魯軍、孫軍之主力、則集中於蚌埠、爲培養士氣之故、暫時避不謂可讓則讓、不可讓者則退守嚴防、寧漢既已破裂、唐生智與孫培洽有素、最近頻催孫軍進攻、係發來養申（廿二）急電、囑向中央催領械彈火速運濟、電中並稱日內即將來京一行、商業餉項及械彈兩事、以便聲援唐生智、向津浦路進兵云 又關於孫軍之佈防情形、山東督署參謀長命壽良、曾有一碼（廿二）電來京）原文如下）（銜畧）口密號電悉、聯帥第二軍大部駐定者、第四軍駐張八嶺、黨軍北伐僅虛張聲勢、並不值一戰、我軍絕不與開火、以分我兵力、中敵奸計、聯軍防守穩固、隴海一線、毫不受牽制也、弟命壽良碼印

湖南省最近之兩件交涉

△俄領離湘交涉　湘省因遭其匪擾、四五月以來、軍警當局防剿綏捕、未遑寧處、消弭之方、惟求完善、故當月初唐生智在湘時即擬勒令駐湘俄領事迅日出境、撤消領館、以杜絕共黨之接濟、由交涉員蕭恩承負交涉責、茲悉蕭氏迭與代理俄領事索羅金氏談判、索氏態度崛强、初不願意離湘、且以俄商最近尙在湘境內採辦茶品萬百元之鉅、彼有駐湘護僑之必要、謂如湘人對該領事館有何破壞舉動、即係仇視蘇俄、湘政府應負其責、蕭氏答以湘人痛惡共黨過深、成對貴領事不滿雙十節羣衆運動時、尤恐發生危險、政府爲減輕保護責任起見、請早離湘、否則爲杜絕危險事件發生、當派軍隊駐守領事館四週並請武漢政治分會、案向駐漢口俄總領事提出談判、事在必行、至此、俄領事方承認彼個、先赴漢口請示總領事辦法、在彼離湘期間、委託秘書安得列遺賢爾代理領事館職權、湘政府應負領事館及館員安全保護任、並不得侵害其發電通訊之自由、蕭氏亦因武漢方面具體辦法未定、當允許發給索羅金個人離湘護照、保護其安全離境、至領事館撤銷問題一聽武漢方面談判結果、電信、予放行不過加以檢查耳、索羅金雖對於檢扣電信、尙表示否認、然事實上萬不能避免、且知湘中態度堅決、結果難得、遂於星期六夜（八日）乘怡和公司之昌和輪船赴漢矣、領事館職務、由安得列暫行代理、據湘人調查、安得列似非俄人、俄領事館事務、即索羅金在湘時、亦均係安得列主持、咸疑安得列爲第三國際指導者、現正從事調查種種證據、預備取進一走的強硬辦法、其結果終出於撤銷領事館之一途也

△英領煤油交涉　在上年共黨盤踞湘境 反帝國運動緊急之時、外商紛紛出境、遺棄外貨、以英商亞細亞煤油特多、經人民國體組合公賣各地皆同、現英商紛紛復業、調查各地損失、煤油一項計共二百餘萬元之巨、長沙一處約三萬餘元、由英領署開單送政府索賠、交涉署先擬辦法、係第一步調查外商損失確實數目、第二步由各縣就地解決賠償問題、賠欵由地方財產保管處及沒收暴徒等家產充之昨將上項意見、呈復省政府、提出省務會議討論結果、決定根本不承認賠償因湖南各地非通商口岸嚴格解釋條約、即不當有一個外商行店、各縣煤油結理處、只能認爲華商營業、如有損失、政府當然不負賠償責任、至長沙岳州等口岸外商損失由中央全盤辦理、湘政府亦不能負責賠償、惟交涉署方面、因約束關係、有種損失、政府須負責者、將來即免不掉賠償問題、英領事事開送損失單、多有華經理虛報情弊、決定先由交署非公式的切實調查損失數目、以爲將來移送中央交涉根據、再亞細亞因賠償問題未解決、已停止湖南全境營業、即美孚行亦連帶的收束現時在湘省煤油業者、惠美商德士古一家營業異常發達、湘政府擬每箱加抽銷場特稅洋一元以將財政、現正妥擬進行方法云

大元帥令

命令

軍事總長何豐林呈請任命于鳳五爲直隸陸軍 測量局局長 應照准此令

評壇

閻馮之聯盟　（知非）

◇閻錫山在晉養兵十餘年、以素日之聲名威望觀之、所謂不飛則已、飛必沖霄、不鳴則已、鳴必驚衆、決不至有名無實、大失衆人之所望

◇乃與奉方決裂、始則旗開得勝、馬到成功、由是而進行不已、京師重地、早已易奉幟而樹晉幟、國民黨之勢力、亦由南而漸及北矣

◇無如天不假緣、人事又爲之牽制、先勝後負、既得復失、同盟破敵之馮玉祥、包藏禍心、擬作壁上之觀、藉收漁人之利、且時欲假道山西、反客爲主、以數年希望而不能得者、今將達其目的、閻氏與奉交鋒、對馮又須有意外隄防、而不能言、此眞頗費躊躇者也

◇何應欽致張學良書、謂北方之禍、不在晉而在豫、不在閻而在馮、是眞洞見癥結、談言微中、由是以觀、馮氏之爲人、南中將領、心中素亦鄙棄、不過馮氏籍隸民黨、黨人徒虛與委蛇而已、吾謂閻氏對奉宣戰可、閻氏聯馮、而與奉方宣戰、誠失計矣

幻情小說 新桃源（五七）

（劉瘦鶴著）

第七回　赴遼東一上大佛寺　留陝西三盜縣公署

點首稱是、紅信兒、這才一溜煙的、跑到了牢獄房後、見那、還是酒氣噴々、呼々的睡着、紅信兒、仍把鑰匙、納他腰裏、又照他嘴上、摑了兩把、照他身上、踢了兩脚、又用手指着、罵他兩聲、道、看牢獄的毛賊呀、你在夢裏、還要與姑奶々睡覺啦、哼不知、從此後、你連姑奶々的衣角、你也摸不着、動一動的、罵了兩聲、又嘿的一笑去了、那獄吏、睡的像死人一般、那裏還知有人識弄他、只管還在黑甜裏、盤算他那些佳趣呢、按下獄吏一邊不提、再說那飛燕、和覺淵和尙在荷老叟村頭廟裏、住了兩日、見已雨霽天晴、和尙即對飛燕道武施主、你還不去、辦你的俗事麼、貧僧要走了、飛燕道、師付往那裏去呀、和尙道、三山五岳、九州四海、何莫非我所去之地、蓋我輩出家人、不與俗同、行如浮雲在空、隨意捲舒耳、道罷揚袖而去、瞬息不見、飛燕見和尙去遠、自已一人、回過頭來、把廟門掩上、也就向臨路小店、尋覓買吃食、吃了一飽、向荷老叟村裏而來、走不多遠、早見對面、四五箭地、有兩輛車子、飛燕一看、却正是鬟霞等、起行、赴任、見夢仙綁於車上、倍極可憐、不覺勃然大怒、意欲上前劫車又一看、隨於車後者、有怪猴提刀而衛、知是不可造次、便躱於林後、讓過他們的車子、尾行臨去、及至到了臨潼縣、更不易於下手、人煙輻輳、縣署森嚴、飛奈只在城中等待、這日見他們、開了追悼會、以爲有隙可乘、便遶到縣署房後、伏了手脚、跳入後花園、於花木最密處、蹲身消息、待了片刻、卽見慕蓮姊妹、走進園門、見他兩個、細語多時、微不可辨、最後他兩個、不言、便走到花陰深處、相對而泣、旋又走進了鬟、紅信兒、把他們眞像、完全吐露、未後又聽了鬟、設計畫策、心內甚覺歡喜、知夢仙、又有了相知的救星、便不必自已費心、待他們三人走後、他便復又跳出墻來、尋個小店、存身而去、白日在店裏用飯、々後便在山前山後、任意遊覽、夜晚便到縣署、探聽虛實、及至那晚又去窺探、早見小姐等、把夢仙送出後門、他便躲在暗處、等夢仙過去、他即隨後而行、却說這夢仙、自逃出了花園、只管向前緊走、一壁走着、一壁念慕蓮姊妹的好處、又說紅信兒的伶俐、只聽他說完了、他們三人的好處又哭起飛燕的救護、和鏡花的愛情、不覺失聲嘆道、我夢仙、是何等罪大惡極呀、爲我一人、致令丈人一家傷殘、岳母爲愛我、致老命傷於泉下、嬌妻爲愛我、致香埋於土中、丈人爲愛我、着官兵、殺的無影無踪、如今我雖然脫出、虎穴龍潭、怎不念黃土堆中、他母子的魂靈麼、噫我何忍心如此、不一臨弔、說罷狂步而回、如同瘋癲的樣子、直向南來、飛也跟着而去、再說那飛燕在夢仙的後邊、聽他感念起、一切的往情、不覺也黯然而悲、竊喜他、還有良心存在、沒忘老夫相愛的情形、便欲呼他、相見一訴、不料方欲相呼、只見他、掉轉頭來、口裏念道、要到萬幼山弔々他的、岳母愛妻、飛燕心裏一驚、道、這個憨中、他還要重萬刹、去弔甚麼岳母妻子、幸喜有我相隨、可以把他喚回、不然此豈不是、飛蛾投燎、自去送死麼、說着便連竄幾個箭步、一把扯住夢仙道、你往那裏走、沒非要自去找死麼、夢仙這一嚇、眞是不小、只見目瞪口呆、瞪呀的一聲、面無人色、倒地如僵

百齡機有顯著之特效所以人人信仰試服一瓶之後即見飯量增加夜眠酣暢通便潤腸面色紅潤確有意想不到之效力

（百齡機價目）（均按現大洋計算）
小瓶一元　每打十元
大瓶二元　每打廿元

東三省 總發行所 奉天大西邊門外 九福公司
大連分銷處 泰華西藥房
哈爾濱分銷處 泰華西藥商行
注意 各埠藥房均有出售

新開 九章綢緞莊 杭州分此
本廠自造 直接輸運 貨物充足 花樣新奇 長期減價 誠實無欺 批發零售 無任歡迎
大連市浪速町二丁目雙泉堂西門對面

大連市浪速町四三 電話三二一二
史惟記 時計眼鏡行
貨物充足 式樣新奇 定價便宜 童叟無欺 如蒙光顧 保管無誤

招聘職員
能修理鐘表技術高上品行端方無種種嗜好者有殷實舖保請駕史惟記接洽可

瑣聞

△縣視學赴彰武▽
(黑山)黑山彰武兩縣視學李輝庭氏蒞任以來對於視査非常認眞每到一校除聽教員教授外並抽考學生以覘平時成績而定教學之優劣本季開學後將城內各校視査一週旋即赴北區視査已畢日晚由鄉歸來稍事休息 即赴彰武 縣視査去訖矣

△學生實地練習▽
(黑山)縣立師範講習科校長孫冠斌氏學品兼優辦事認健任職數年整理校務日有起色現以該校師範生於本年寒假畢業行將擔任教職非實地練習不足以資借鏡乃將該級學生分編成組由該級主任教員徐君作銘及附小主任楊君則文按日指導詳加批評云

△處令辦理冬防▽
(黑山)奉天全省警務處長陳奉璋氏於本月十一日特通令各縣警甲所每遇盜案發生一經派警中擊出境外即行呈報鄰來意圖卸責現屆冬防長此以往盜匪恐無遏止之日仰各該警甲所長實行嚴備冬防辦法以期守望相助而保公安今歲與他年不同本年各地軍隊入關作戰非警甲協力認眞辦理冬防以保商民公共安寧云

△掃粮貧婦不見▽
(盤山)東西粮市每逢集日售粮者頗不乏人就中一般貧窮婦女在市掃粮以資餬口昨日竟不見貧婦掃粮抑或官憲禁止歟(嵐)

△勞動生活困難▽
(盤山)刻屆冬初大河帆船日見短少僅有幾艘舢舨在河搖擺兩岸碼頭大漸荒凉一般勞動工人生活頓形困難云(嵐)

△大街何來瘋童▽
(盤山)昨廿三日大街突有年緞十六七歲之幼童貌極惡劣面如灰土目瞪口呆且行且扑間之不答某謂係瘋癲 角瘋病甚可矣尤可憐也而其家人何不止出禁外云(嵐)

△奉令整頓屠捐▽
(依蘭縣)依蘭縣公署現奉財政廳令開凡以前自擬之屠宰捐章程一律取銷由廳擬定捐章以昭劃一云云縣署遵即出布告凡宰猪一口捐洋三角牛一頭捐洋一元羊一隻捐洋二角云

△提倡用新婚書▽
(依蘭縣)縣公署以民間結婚往往不用婚書殊失正當手續現經印花稅處會同高等法廳印有一種婚書花樣即屬美麗程式又極完備遂貼布告勸人民使用想一般結婚者定必樂於購用云

△商會選舉會長▽
(依蘭縣)商務會正副會長已屆改選之期該會先期已將會員姓名榜示今日爲投票期軍警紳農均蒞場參觀秩序頗爲整肅聞最有希望者仍前會長王子和副會長一席顧子久孫子雲二人不知鹿死誰手云

△監獄因凍停修▽
(依蘭縣)本邑修理吉林第五監獄等情已誌前報因該工程浩大恐本地泥木工不能修理遂由省城某工程處來人包修現在地基均已築妥僅後由瓦房五間已蓋完竣因封凍在即遂停止工作俟明春再行動工云

△魚稅日見減少▽
(依蘭縣)依蘭爲松花江流域乃產魚之特區故木石稅局每由閱江新魚上市於魚市派一固定巡差專收魚稅近至封江之際漁船已停工作市上賣魚已極稀少故稅收亦日見減退云

△當選已有定人▽
(依蘭縣)吉林省議會第五屆收選已指定依蘭爲復選區十一月一日爲復選期現在各縣初選當選人已陸續來城徵聞依蘭仍選前省議會議員賈漢臣因其資格素孚衆望大家均欲其當選云

△病犯准予保釋▽
(依蘭縣)駐依之吉林高等第一審檢兩分廳近奉省令凡羈押各犯如在監獄染病能取具安保准予在外醫治俟痊癒時再行入獄以重人道云云鎭守使署有犯人二名因患目疾已准出外就醫云

△眞是否極泰來▽
(依蘭縣)江西鎗石嘴子住戶賈俊半世貧寒傭侍庸工度日月之十五日與人挖白菜窖由地內得一牛皮包啓視內有金沙七兩餘因即持歸以一貧人頓成小康論者均謂其否極泰來云

△洋價落漲水高▽
(三岔河)本站近日哈大洋價跌落不已每元由百三十餘吊竟落至百二十四吊吾人以爲錢法必有良好之望矣及詳詢錢業人謂哈法價近日雖落實因毛荒關係而匯水增高如匯天津須加四十餘元由此可證明哈洋之毛荒果如是則哈洋前途難期樂觀耳

△油房營業發達▽
(三岔河)本站北首中興機器油坊兼碾稻米近日營業大見起色該坊上下人等工做非常忙碌據聞一晝夜可碾稻米四十餘石可謂迅速矣將來該坊營業必獲厚利吾不禁爲該坊慶財源四海利達三江之吉語也(秋)

△小偷竊去馬匹▽
(三岔河)站北首東南角住戶張山東者家有小車一輛馬兩匹日以運貨輸爲生活不意昨於廿二日晚九點鐘許屋內燃燈人均未寢之際突被賊將馬竊去一頭約值市錢萬吊及張姓知曉呼鄰追尋則已杳如黃鶴矣(秋)

△車夫被軋斃命▽
(三岔河)站月之二十三日有東六號地劉某趕車來站辦事同時行至李家店屯前馬忽驚逸車即顛覆當將劉姓軋斃際茲粮車上市往來同道紛馳與御車者胡不愼之歟格言有云平地坦途車豈無蹶 誠不妄也(秋)

△韓僑狡猾已極▽
(三岔河)本站前來之韓僑兼原有之日本嗎啡舖等一切不法行爲如販運嗎啡售賣烟土嗎啡及行使僞幣各詳情業已屢誌前報希有管理責者嚴行查禁藉維地方公安而特警方面難口頭言即實行嚴懲不法外僑實際上恐爲孔方魔力所迷對於實行查禁將來不免仍是曇花雪月耳地方警察對於該輩每月囚得有相當權利條件攸關更難施以查禁況該韓僑等狡猾萬分近日已將牌匾改爲日商字樣警察既可假口係日商關的外交不便查問而已矣但記者對於該等行爲不憚頻煩一再與論純爲地方治安非爲攻訐個人當爲閱者所共鑒此爲最後忠告營警察如仍忽視惟有盡我所聞完全披露報端付諸公判(東)

△姊妹從一反目▽
(金州)城皇廟街經有張玉臣者于昨年在安山身遭不測比時遂其靈傴回籍但足後所遺之妻妾子女家無恒產甚爲淒凉凡在戚友莫不墜淚惟該妻係其嫡妻李氏之叔妹早年已字于梁某之公子爲室奈張某在時卽視其妻之叔妹姿致娟娟極奪其志與梁家悔婚藏之金屋距該妻之叔妹以廉恥後關已紅撤面頸嗣以抑動 其妻出爲撮 合百計桃之若能成其美滿之良緣則衣食豊盈較之梁家服勞井臼粥操溪萱有餘況家中只有老母一人尤無兄嫂之累入門前卽方々正々一如夫人也豈該姑伯姊之所能比哉不意浸潤之潜久自聽從一日搬至家中吃酒乘酒興正濃而張某予以強迫遂入陽台之境事後女以墜入圈套覺與梁家悔婚從張歸家後因嫡妻擅寵且更暴戾由是朝嘲而夕駡然事已至此無可奈何惟有衾影陰淚歎其命薄耳溯自昨年張某逝世女益遭該嫡妻之慘遇無奈只得暫回娘家養寄于古歷九月二十四號女回夫家取衣見箱櫃已開衣類已空知爲乃姊所竊盜女畧加追問直衝離威當即扭打一處聞双方已至警務課起訴矣(鍼)

△人前誇富被封▽
(四平街)昨有自遼源縣來人云泰山峻財東別名張大瓜籽家道小康妻七旬餘自幼風流老而不衰每日在街嵩遊臂帶赤金鐲金手留等行走之際令人注目昨(廿三號)下午四句鐘有穿軍服一人名未詳詢與張妻稍熟覓以乾媽呼之語張妻云伊婦娘將分婉請老太太前去看視初則張妻不允去及經催逼再三方縱應許該軍人覓馬車壹輛令該櫃影相伴張妻衣服都麗攜奉小洋千元登車而去此時約晚鐘六鐘行至街南軍人云前途不遠櫃影看出破綻張妻亦覺不妙將赤金鐲子藏於懷中令櫃影大聲喊嚷該軍人見事已破開鎗射擊將張妻擊斃復將金鐲子攜去三個奉票及別物一概未失警甲聞知追捕該匪已桃之夭夭不知能否弋獲容訪再誌

△娶親來了火神▽
(四平街)北露天市場中和堂小藥舖執事田某於舊曆九月廿九日婚娶日期擇定早八時下轎不知何因延至下午四時方見娶來不料新人到家不過三句鐘家點洋燭失愼將自已住屋三間盡行燃燒並殃及左右隣佑住房十餘間田某由是一貧如洗有謂娶親娶來喪門倒霉極矣

△何故謀害妓女▽
(四平街)路東寶林堂三等娼窰妓女蜜蘭係掌班之親生女二九年華於廿七日晚留一局客徐姓住北站至翌日拂曉去而復還手拿果子云此係日本所造者寶蘭食之及客走後該妓女肚疼不堪當時挂送竹本醫院急療二派人尋找徐某不知該妓有無生之慮命

△禁煙局長敲詐▽
(四平街)四洮線三江口胡光炳者農業爲生忠厚長者鄉里素稱自禁煙局成立以來胡播種煙苗數畝遵章納捐不知何故禁煙局郝某派人超胡家搜翻翻去治病藥膏數兩灰一小包聲稱胡某吸煙未起燈捐同衆議定非罰奉大洋千元不可今正在辦理之中不知如何了結

△胡匪搶劫藥舖▽
(四平街)昨有友人來云四洮線三江口站西街同生祥藥舖晚八句鐘有人叫門買藥該號開門不料當時進去匪人三名威逼該櫃政現出鍾欵該號事少不甚發達竟搶去奉洋三百餘元潛逃無踪警甲得知躡後尾追不知能獲住否

△警察破獲賭犯▽
(安東)日前二十二日警二署八道溝分所於該管界內捉獲賭犯王殿臣張命譽曲忠惠等三名送署供認賭要不諱遂將人犯暨賭具一併送廳以便送法廳處罰而儆效尤云

△督飭墊築土路▽
(安東)各街土馬路前自陳廳長倡辦墊築後歷年按春夏秋季大雨沖後賓成行政科督飭清道夫分別墊築以保堅固在案現屆秋末雨量減少正墊築土路之際昨(二十三日)行政科高科長々飭清道夫逐段平墊以便行旅云

△小偷行竊被獲▽
(安東)長興街警察分所日昨(二十三日)捕獲偷江沿木竹牌所案之頭綑竊犯戰和一名行走倉猝當被查獲送署記供行竊不諱遂轉送法廳懲辦以示儆戒云

△三署署長交替▽
(安東)警察第三署署長于文凱自蒞任伊始其於職司勤務恪守範圍頗爲廳長所倚重昨該署長業經職另有他就遺額則以該廳技士傅寶臣提升昨已發表互相交接傅署長業到差視事查傅歷任警職品學兼優殊爲歷任廳長所倚畀現承乏是職對於警政前途之發展當必另有一番起色也

△監督政簡風清▽
(東豐)縣公署行政監督邢公麟重自去歲接篆以來即值陰隊駐東其中良秀必齊東經應對完善多維持地方賴保公安轉將署中從前一切惡習俱各掃除憐才恤士用人行政大公無私凡召訟事一經詳解勝敗之不折服對於請鄉督飭我屢察盤盜賊尤其米認眞雷厲風行以故四境胡匪懷德畏威均皆逃遁乃致人民戶口皆碑咸皆稱頌不置此之謂民之父母云

△謀婦誣陷興訟▽
(東豐)縣屬老虎頂子張發令之姪張貴於舊八月十二日夜間被匪出動斃無從緝捕村王海山素與火嬸伯母言染容心謀佔張貴拋遺孀妻張々氏主唆張發令翻閱聲逃人似言其岳母張李氏佃戶霍連雲乃於八月廿九日王海山帶警趕境至西豐縣界關門岔將張李氏夫牙霍清私擅逮捕回車拘禁嚴通致張李氏無柰現在地檢庭提起刑事訴訟呈稱謂其婿被害其家龍未通知者張貴被逃勤鬬事在伊八月十二日張清與霍連雲均有本氏住戶王洪全家辦喜事助忙相距百言余里人無羽翼何能飛到期經其村正趙文祥並王洪全等聯名出具證明長呈遞地檢庭證風昨訊按照偵察手續暫將霍連雲拘押候將查明再奪究竟眞相現在離向不明柰史監督執法如山將來查實誠恐難免實究由坐俟經訪明再行續登俾免奸尻漏網云

△廳長憐恤難民▽
(哈爾濱)警察廳長高齊棟氏因時至嚴冬天氣寒冷貧民棲身無所並近日難民增多每日抵哈者不下數百扶老攜幼沿街乞討殊屬有礙交通該廳長有鑑於此當飭安警十餘名按街招領分送難民暫棲處容留不開又向各店分發給警養費又坐奉吉林督辦公署撥充難民暫棲所以救民生可謂公私兩便矣(紹)

△股匪擊斃船長▽
(哈爾濱)據聞龍江輪船於廿號上午開往富錦行經在河鐵附近突來匪人六七十名前後向該船攻擊當將該船長擊斃並傷坐客數名該船司機見事不住將船停泊匪等峰擁上船按客搜翻以爲未足又綁去人數名方呼嘯他往後經該船執事者急電哈埠輪船公司聞於廿一日業呈濱江鎭守署當飭重兵前往緝捕云(紹)

△奪回被綁人票▽
(哈爾濱)道裏中國十道街住戶楊文和者家蓄汽車一輛 司機者乃係俄人日往街市拉坐於昨(廿一號)下午一鐘該俄人攬得欲往上號坐客兩名官行定價每人兩角每輛車准許客坐五位因又招呼突來華人三名聲稱往上號當即登車行經腰馬溝百樹林附近四顧無人該匪等來一人各出手槍威嚇令車停止該將復二客遍身搜翻翻出大洋拾餘元然鐘錢少覓將二客綁去俄人釋放該俄人急回投報聞經長官張召棠氏電請附近諸路軍尋蹤緝捕至無線電前將人票奪回惟匪人一名未獲云(紹)

△車夫誘拐幼女▽
(哈爾濱)道外延壽街有警士數名手領幼女約在五六歲譜只是嗚々哭泣該男子亦咬牙切齒大駡車夫不良詢及該男子聲稱住十九道街因閑遊攜女前至火車站在站僱馬車回歸途經西門臉稀順棧因進內有事令車稍停竟自入內將小女在車上距料該車夫突起不良乘機將小女拐去急々投報警察當經電傳各大小街巷嚴加緝捕幸被抓獲經警士帶署審訊說難輕恕(紹)

△炸藥爆發慘劇▽
(吉林)吉敦路老爺嶺隧道鑿通於十九日學行貫通式畢於午十二鍾時工人宿住之小房內忽發暴響經往檢驗知係炸藥暴發血肉淋漓慘不忍睹計死者六人重傷者三人當時將受傷人送東洋醫院並將死者收殮(楚)

△縣知事兼局長▽
(吉林)濛江縣稅捐局局長威陞麟因辦事不利撤差遺額經財政廳委廳長委該縣縣知事劉廷弼兼充云

△育嬰堂領補助▽
(吉林)吉林廣濟慈善會附設之育嬰堂歷年由省署發給補助費日前又將本年度補助費永大洋五百元發交該會超會長領訖矣(楚)

△佈告防範騙案▽
(吉林)近日以來騙案屢出如興順號和發祥合順公等之騙案勸輒巨萬一區警署長爲愼重防範起見特出佈告界謂各商對於買主派人購同取錢須派妥靠精明櫃夥並不將錢到手時不可輕易將貨交出(楚)

△開會和解選票▽
(吉林)吉林縣初選共產出七十三名按當選議員每名須十八張計應產議員四名有奇而打算議員者有程賓亭李澤人閻伯時趙荷軒劉耀等五名紳董張節濤謝雨生李選之生茂亭等恐互相爭票將票拉散更少出議員殊非地方之福日昨藉教育局內開會爲作打算者五名合解並結合團體務使希望之五人皆得議員(因外縣之票亦得選舉吉林縣)(楚)

△粮石收稅法價▽
(吉林)本月中旬粮石收稅法價業經稅局規定併誌本報茲又規定下旬每斗法價錄之如下元豆二百〇五吊 小米二百七十吊 大麥一百三十吊 稉米五百四十五吊 吉豆二百八十吊 蘇子一百三十吊 紅粮一百四十吊 興米二百五十吊 包米一百五十五吊 元米二百八十吊 蘇子二百四十吊 谷子一百三十正吊 小麥二百四十五吊 小豆一百五十五吊 興子七十吊 蕎麥一百吊 稻子二百四十吊 (楚)

△巡長吃會局說▽
(大石橋)縉東双廟子村邇來會局之盛行業誌昨報茲據該處人說附近双廟子五里蘇家堡子村中設有八岔溝警察派出所一處該所巡長某對此會局賜爲不知暗實吃利每盤會局皆屢有供獻按此雖該巡長之不能謂無因云(任)

△區官赴營會議▽
(大石橋)本街區官何君子瑞是日(二十五日)被營口警所電招前往此赴省會議聞其會議之發生緣由所長前返營茲特招集全縣區官報告省城會議之經過並據以討論治革進行之方針至此會議內容究竟如何俟訪再誌

△大車牌之確數▽
(海城)邑民蓄大車者須得到警察所領取車牌逢關過卡方能放行否則以違警劉辦聞公欵處刻間已發出車牌九千七百餘枚散給各區令車戶照章換牌凡四套馬以上者二十四元三套 馬以下者 十八元

△老嫗慘斃續誌▽
(鄭家屯)老爺廟街住戶張春圃之母于日前二十一日被匪慘斃業誌前報茲復探得確息該嫗當時被匪以彈射入前心尙未斃命後經其家人擡往家中于次晨卽溘然長逝矣現聞其子業經報告警所四出偵緝能否弋獲俟訪明時再行披露

△巡長盡職可風▽
(鄭家屯)四洮鐵路警察第一分段車站分駐所巡長黃廷林自接充斯職以來對于勤務非常認眞每逢晝夜客車到站時必親至站台檢巡勤勢不辭頗蒙長官嘉獎若黃君者洵警界中之卓之者也(風)

△市場景況蕭條▽
(鄭家屯)本埠西市場向爲游人叢集之區而一般小販及說書賣藝者麕聚斯處每逢陽春天氣和暖游人非常之多刻値秋凉游人日漸稀少而一般小販營業亦因之漸行蕭條云(風)

△警區建築分所▽
(鄭家屯)遼源縣警察第一區馬路駐分所自設立以來向係租用民房刻該所長爲便利警察辦公起見特在馬路西買妥民地建設警察分駐所刻已督丁建築約不日峻工即行遷入辦公云(風)

△校長可謂得人▽
(鄭家屯)本埠縣立第二小學校校長李華峰及第四小學校校長劉葵初二君自任校長職責以來對于校務一切力求整頓頗得各學生家庭之歡迎教導學生有方該二君中交兄前經省視學學早報星教育廳均蒙嘉獎誠可謂賞得其當矣(風)

△會長提議施粥▽
(蓋平)查蓋平入秋以來從大連來之山東難民絡繹不絕其悽之狀令人悲不忍視有崔義亭君善士也首倡捐洋三千元會同宣講堂諸大善士又籌欵亦數千元多在該堂備有院落一處作爲難民招待所存宿難民餬經商會長侯敬忱公提議施設粥鍋以濟難民之飢並從會送到欵千元已於九月初旬正式開鍋招待諸難民每日總在一二百名接待極股勤備週到則諸難民無不感稱謝如是發心誠諸善士之熱心但諸難民受幸福莫大矣然前途源々而來値此寒合尙希諸大慈善者想義不壞人認之節檢奢侈欵援助踴躍輸送將來實有厚望焉

△通令愼重罰欵▽
(蓋平)盬復稅捐徵收局茲奉財政廳訓令內開査統稅現行章程第二十四條內載如查獲偷漏繞越希圖省稅者除令補定正稅外得按情節輕重科以應納正稅數目一倍十五倍之罰金茲査各局往往有因商民漏稅不按定章額外苛罰殊屬不合令各屬一體嚴禁如有偷漏照章辦理不准苛罰仰該局長遵照辦理云

△招募丘八施詐▽
(營口)世風不古人心愈下鬼蜮陳詐惡畢具茫茫人海竟成一納穢藏污場矣本埠日來突發現有軍人數名手持破藥瓶戰破碎磁器沿街游走遇有忠實之商人及鄉愚則故意將瓷器擲之地下謂齊長病重急待服用被之拖碎立索賠償或謂某太太囑購磁器扭索照償其勢必待償之以欵始肯甘休日內被愚者計有增興東公興順公和祥數家之櫃夥人懼其勢亦不敢與較噫軍人如此小民固何以堪耶

△梨園又蕭條矣▽
(公主嶺)本鎭河南與業茶園一年之間忽演忽輟近又現出蕭條狀況每日觀者寥寥聞其原因固地點偏僻亦因天氣漸寒不生爐寒屋火侵人而招座者賣票者又粗蠅硬臟欲圖發達應改良云(慮)

△省縣視學査學▽
(公主嶺)懷德縣視學於三二日內全本鎭查學省視學不日即行至懷又聞縣城街第八小學校學生向來粘便缺席自經程書軒校長於本年下季接事以來缺席之風始改云

△巡官勤愼耐勞▽
(開通)邑第一區巡官趙起明以桑梓治安爲重與患圖強分內事也不但勤樸而且謹愼獨耐勞苦不避艱辛率隊游弋不遺餘力故頗爲人民之愛戴云

△未來馬價逆覩▽
(開通)現在馬的行市每頭價目約在奉票一千左右沒大漲落記者畧放眼光望遠一步看明年春季有增無減每頭價値可達一千三四百元之譜姑妄誌之以證將來

△縣長視察學校▽
(開通)王冠吾縣長自攝篆以來政治修明百廢並擧而尤以教育爲重竭力提倡培植人材刻又躬行視查城內各校對學生多有訓話可見關心之至查畢返署不避辛苦云

△教育所長造表▽
(開通)邑教育所長許兆蘄君努力學務不辭勞瘁盡心改革凡事認眞刻又督促各校詳製表額均已造竣再行呈送教育廳察閱勤勞不怠無微弗屆云

△警長晉省會議▽
(開通)邑警甲所長曲得勝君前奉省垣電召乃於十月二十日啓程晉省與會參講要公刻已事 歸來照常游弋固防地方安堵非常太平云

△總務股員盡職▽
(開通)邑警甲所總務股員郭東籬君少年英俊品行端方而學問亦有根底對於職責大顯經獻堪稱曲警甲所長左右臂造福於地方無窮堪稱盡職勤愼可(風)

△保甲文牘得人▽
(開通 邑保甲文牘劉忠恕君青年有爲書法端秀文學淵深性質和藹清理文件案無留牘不但爲所長嘉許地方各界亦樂與交遊保甲有此文牘可謂得人矣

△各界擬舉節儉▽
(開通)市面各界鑒於錢荒物貴生活程度日以加增爲經濟預算財力不可不省乃擬擧行崇儉結成團體以撙節日用爲宗旨不日將有具體解決焉

△改收九八現洋▽
(開通)四洮路線之車票價雖爲現洋本位但以當局限制概照九元之數繳納奉票刻因圜法不穩又已改收九八現洋每奉票九元八角始抵現洋一元並直接收入現洋現已通知全線各站一律照九八改收洋云

△站長陞任段長▽
(開通)本站站長業在艇君在任有年頗著成績爲地方各界所頌道茲承上峰獎擢特令陞任洮南區第四段長行將往就新任各界與業君友好者方正紛紛設宴餞行惟聞通車站長之遺缺另誰接充尙未得知容訪再誌云

◇開通木鐸◇
▲勸商人實行薄利 爲商之道以信用爲本堅忍爲上必立基礎始能富裕俗語云(淡淡藩藉長水最薄流宜實行薄利而廣招徠一一個去百個來事業能不興通乎記者爲提倡實業關懷商係故特沮代謀望諸公三復吾言而實行薄利之道

設立奉天哈爾濱分行及大連出張所緊要啓事

東三省各埠各大藥房暨惠顧諸君公鑒 本行獨家經理之德國遙步新藥「生殖靈」藥片係經德國政府實驗特許爲全世界醫學博士公認補藥中之泰斗以故風行...

男女用生殖靈每盒 奉天大洋九元 金票七元 每料服一月 南滿金票廿八元 北滿哈大洋卅六元

三德

奉天分行設立大西邊門外二經路口
哈爾濱分行設立道外正陽八道街口
大連分行設立監部通泰華樓對面同德號內

生殖靈
德國政府註冊 生殖靈廠代表
上海三德洋行

觀談鐵隍先生收藏宋拓嵩山碑長卷題後

(蔡清禪)

倉聖造書洩靈祕、昊天雨粟鬼物忌、宗周有史籀留文、荀况之徒小篆易、上谷變分功用多、雲暘隸體手編纂、吾家才雋中郎將、曾入嵩山石室過、素書八角射光芒、分隸根原篆留藏、悟書三日且不食、大叫歡呼興欲狂(後漢蔡邕入嵩山學書於石室內得素書八角垂芒頗似篆留乃三日不食大叫歡喜遂悟分隸妙理爲東漢書家第一)漢家書法無媲美、碑碣流傳推原始、鼓大礴角儘摧殘、銅駝泣臥荒煙裏、海內不乏收藏家片石隻字足豪誇、翁阮朱姚搜羅富、未窺全豹徒咨嗟、清季匋齋物色新、曾介梅盦(清道人一字梅盦)目與親、手披手帙少當意飄嚐海內多題名(端匋齋收藏漢碑多至一千七百餘種而宋元舊拓不多見一時海內知名之士題觀殆遍裕美過甚殊可笑也)我游遼左近六載、滿目河山多感慨、心儀名第舊標湘、一爨饞眸瞻異綵、東邦文碩仰玉盦(鐵隍先生一字玉盦)名如斗泰斯道擀、識荊幸遂布衣願、何必封侯樂且耽、登堂未及寒暄語、遽出嵩山碑示予眼花撩亂以難言、見所未見心先許、披展長卷約丈餘、碑名羅列平分居、紙如落菌黑如黛、雲煙繚繞影徐徐、鵝字兼分隸擅所長、映書篆留莽以蒼、神奕奕之欲飛舞、骶臟精良古色香、每慨舊拓多幻鄉、金薤琳瑯翁稱善、此帙行間字裏多、不幸覃谿無福見(翁覃谿先生記嵩山碑其字數行數均較是卷爲少且定爲宋拓則此帙爲宋初舊拓無疑)祗此已爲希世珍、矧加未谷釋奇文(碑字爲桂未谷先生硃釋并有題記)道州招韻親題字(何道州先生題詠七律二首親筆所書)佳話允宜三絕稱、我今眼福幾生修、嵩山石室晤名流、景行協願留鴻雪、掩卷長吟空悠悠

鐵嶺龍首山偶感

(闞紉韜)

重來勝地午陰清、水態嵐光喜雨晴、樓閣倚山繞樹翠、雲天鐘日隱鐘聲、柴河東去當書案、銀岡

西奔入鐵城、一片鄉心千里月、故國回首不勝情

安東歡迎會上作

(前人)

洗塵宴設最高樓、笑指煙波喜再遊、絃管滿筵翠袖舞、夜深猶自話溫柔

重陽登松山口占

(孟紹彭)

群山四面鬱葱蘢、到處蒼柏與翠松、一望深々碧無際、振衣直上最高峯

采將山花才半開、童兒快樂亦悠哉、老來不倦登臨興、明月隨人送我回

登高小憩坐石亭、高下長松一色青、澗底流泉聽活々、貪看妙境喜留停

步原韻奉和

(阮叔昂)

萬山疊翠着葱蘢、深澗層層長碧松、萬里雲煙遼海濶、歸帆隱約入前峰

秋草秋花今尙開、及門稚子共遊哉、生平最愛名山秀、月已當天不肯回

歷盡崎嶇步小停、雅懷都寄此石亭、抒情最是無窮碧、長嘯聲中萬嶂青

印度新年神話

十月廿五日爲印度元旦

本月二十五日爲印度新年之第一日、旅津印人均將於是日舉行大慶祝、按之其自年沿傳之習慣、多數家庭均於是日大燃燈火、輝煌街市、頗成偉觀、蓋與吾華大致相彷也

關於印度新年之慶祝、吾當追述數百年前近于神史時代之印度君主達斯拉斯之故事、據稗官所傳某日達斯拉斯乘車出征、而其車輪忽斷、當時其第四妻適散步是處、見狀急將斷輪下、以肩承之行、遂得長驅破敵、事後、達斯拉斯始悉其詳、德其四妻甚、因告之曰、若所欲者、任何事物余當不吝與汝

未幾達斯拉斯擬將其長子倫倉達繼承王位、其第四妻憶王之前諾因請將倫倉達遣戍永吉爾十四年庶其已子伯拉可以襲位、國人頗愛倫倉達、爲老王憂、而倫倉達卒被迫赴永吉爾、彼及其扈從居彼處十四年、種種惡難、均被勝過、最后遂成爲印度唯一之英雄爲人民朝夕禱祝之神聖、年深代遠、遂成爲印度之一大紀念節矣

慶祝印度之年節、本埠印度商舖多以五色電燈爲裝飾、英界大沽路之轉角第二十八號路第二十三號之新印度絲店主人哈塞里氏、擬於本月二十五二十六二十七三日、柬請各界惠臨參觀、哈氏並宜稱在此期間內一切絲織品等減價出售云

營川新柳記

(潦倒三郎)

桂紅、桂卿、蘭香、金喜、爲北里之中下材、固無何可譽者、顧又不好出摧花之手段、故是擊因對此四妓、紙累一述之、俾結余之斯記焉、桂紅、身材婀娜、心地通明、桂卿、旖旎多情、賦性溫柔、蘭香金喜、一則巧笑多姿、一則俊目流波、苟均具有美人之美、徵之近日之花國、倘不多得

余草新柳之記至此、本可告一段落、顧友人倘殷々以花事見囑、着仍續之、却之不恭、不得已祇可以有用光陰、寶貴之篇幅、再爲繼述、玆次所記、已由一等轉而二等矣、營埠之二等娼寮、雖多在迎春弄裡、然市有漫散於華興里者、計有順華、愛蓮、順喜紅雲、雙愛、秀雲、迎賓、榮華紅香、群仙、素鈴、聚樂、共樂金紅、翠蘭、玉珍、双玉等十七家、而個人之人物、丰姿嬌嬈者固有、牛鬼蛇神者亦頗不少、堪稱尤物者、厥惟順喜之紅喜、愛蓮之喜鈴、群仙之鳳貞、劣者莫如素鈴之鳳寶、艷秋、迎賓之翠卿、順華之愛茹、共樂之金翠、益此輩之貌、正如所謂堪眞禹鼎者也

禮拜二顧曲記

(公主嶺惜生投)

今天是我們中國的祭墳節、所以信託也沒有行市、因信託無市、以致商家隨之無事、午飯後、閟坐室中、無聊的很、順手抓起興業茶園的洛子報來、見大書減價的字樣、什麼樓池散坐、都是毛票一塊呀、不覺打動了、我那貪賤吃窮的心、於是我邀了太一、入洞房的後侯見新人是甲一漢、驚惶的情形、也無神采、惟唱、見此光景羞的我無處藏躲」一折、差可動聽、飾胡閙的是吳壽彭、口齒利便、動作有趣、滑稽可笑、合觀者心懷、所飽的配角敷衍了事二齣是「杜十娘怒沉百寶箱」前段的杜十娘是喜彩春取的、扮相活潑、台步也很風流、至李甲將銀辦齊、鴇娘後悔的時候、唱「媽媽你休要後悔」一句叫板、繼轉快板唱「事爭一定何必緣眉…」等向、後唱「媽々媽々你老人家太很心……」一段慢板、都是轉折如意、抑揚動聽、後段換李小霞的杜十娘、他那面龐是很漂亮的身段又苗條、荷瓣般的纖腳、配那紅鞾彩鞋、眞惹人注目啊、粉々台步是穩重的精神活潑的很、目光流慧、顧盼有情、遑論他唱的如何、就照他這花容月貌的人也值一塊錢哪、至李甲聽位孫富的話、回船怒氣不息、十娘一見不解何故、只極力奉承、問飢問寒的樣子、情景逼眞、至唱「近前並坐手扶郎肩……」等句、頓挫發不中節、可惜氣力太弱、唱的像費力似的、至拿皮袭、與李郎溫暖的時候、李甲言我對你實說了吧、我三千兩文銀把你賣與孫富、十娘聞聽、神氣立變、怒形于色、繼唱「聞聽此言大吃一驚……」等句、韻調悽愴、混身抖戰、所拿的皮袭、也飄々然落于塵埃、至落板唱「潸酥々杏眼落下淚痕」二句、眞是淚隨聲下不怪四座唱采、繼唱「我一片氷心使盡中何用……」等白、沉痛的聲調、能使人鼻酸唱至「改怒爲喜我面帶着笑容」的時候、他那淚面愁容、頓變成那笑容可掬的樣子如此色藝唱作俱佳的角色、也是平戲中不可多得的呀、小活猴飾李甲、扮相俊俏、聲音洪亮、韻調也好、任扇子生中、了與一周鳳鳴」並與齊騙呀、飾孫富者不詳其名」不但聲音低沉、而且又無精打彩的、我看他是唯唯沒扎足呢、不知該給有此嗜好否、若有這個嗜好呢、你再上台了、扎足了好啊、壓軸是大鼎庄洛有什麼唱作、不過有一個老婆、把他兒媳刺死、有人與死主的娘家送信、因此兩家大動干戈、什麼單刀、花槍、三節鞭、兩場的武打、純熟可觀、歸來誌此、介紹與同好的先生們吧

賽狗紀

津訊、廿三日下午二時天津賽狗會在游藝津會間壁怡和洋行空地、舉行展覽比賽、儿有愛狗癖者、均攜狗准時到會然以外人爲衆、有大狗、有小狗有獅子狗、有警狗、光怪陸離、殊爲可觀、且均經過一番極細緻的裝飾工作、俾博得評判者之秋波一顧焉

劉君兆韓之狗、名歐羅耶、高大如驢、爲津埠所罕見、惟性極馴大爲觀衆所贊許、結果得分類第一、聞之劉君此狗消費極大、日需食肉十磅、鄙下老知之、當爲搖頭吐舌不已也

評判者由大狗而至小狗、鐵若夫人之法國普特耳種小狗來推爲第一、得第四獎、來推之毛若極佳之羊毛、細腿、兩耳直立、眼黑而有光、鼻則全黑、與歐羅耶並立、一睡麗然大物、一則苗條靈巧、成一絕對的反比例也

檢狗第一之獎品爲華姆斯君夫妻所得、狐狗獎則屬於來勞威廉君總錦標則歸之於華姆斯君夫婦云

奇妙集

社會小說 (一七八) (天民)

第五回 應重聘京國較雌雄

這時江升呆立不動、好像石人一般、只有一顆白的頭、隨着車動搖不定、一壁兒轉念道、我親愛的呂丁先生、倘你看見我現在的情形、不知要怎樣佩服我、說我江升委實是天下第一等人物、呢但這些小事、並不足道、只要敏捷從事沒有不成的、剛才我聽了警笛的聲音、就知道他們詭計、立刻合了前門、向側門守去、唐隱又能往那裏逃跑、所以我們立身處事、都應當敏捷而行、稍一遲緩、就錯過時機

這時車子已到前門外、見唐隱已站起身來、走到兩個高人面前、低低說道、打磨廠三字、說完便下車而去、江升很得意的道、很好、很好、他要往打磨廠去、我也要上打磨廠、不過先讓他坐頭走、我可以隨着兩個高人去呢、走好些工夫、那兩個高人、又往打磨廠街去了、江升跟在二人後面、看他們進那個大門

忽見二人到八十二號宅子門前、按鈴進去、江升在外窃聽窺探、一會兒樓下的一扇子開了、一個頭戴禮帽的人、伸出半個身子、將窗子外室關上、窗子上邊還有一扇小窗、這時見屋內燈光已亮十分鐘後、又有一個紳士按鈴進去最後却有一輛汽車、風馳電掣而來、到門口停了車、中有二人走出、一個是唐隱、另外有一個女子、穿着外衣、罩着面幕、兩個人進了屋、車便開了、江升想道、這女子一定是號稱文珂文梅文芹者、立了一回、又躡足走到屋前攀着窗檻、從隙縫裏張望

見唐隱靠着壁爐、在裏邊演說、態度很是激烈、餘人都環立而聽、那高冠晚服的紳士、以及酒店裏的下人、一一在場、文珂也坐在一張圈椅上、但背向外面、不能看見她的容貌、江升自語道、這一群賊、正然是爲着今晚的事出乎意外、所以開會籌備對付的方法

我今晚果能把這一羣賊、一網打盡、江升的大名、恐怕震動全國了、這時候斗見一人、站起、似乎要走出來、江升忙跳下來、隱在牆角下、黑暗地方、那屋門開了、高冠晚服的紳士、和酒店中的下人、一同出來、不一會樓上忽有燈光、又有人將窗子關上、於是上下都黯、燈光也不見了、江升點頭、自語道、我想唐隱和他的妻、一定宿在樓下那兩個黨徒、當在樓上、得了這四個人、也就够了、接着很覺高興

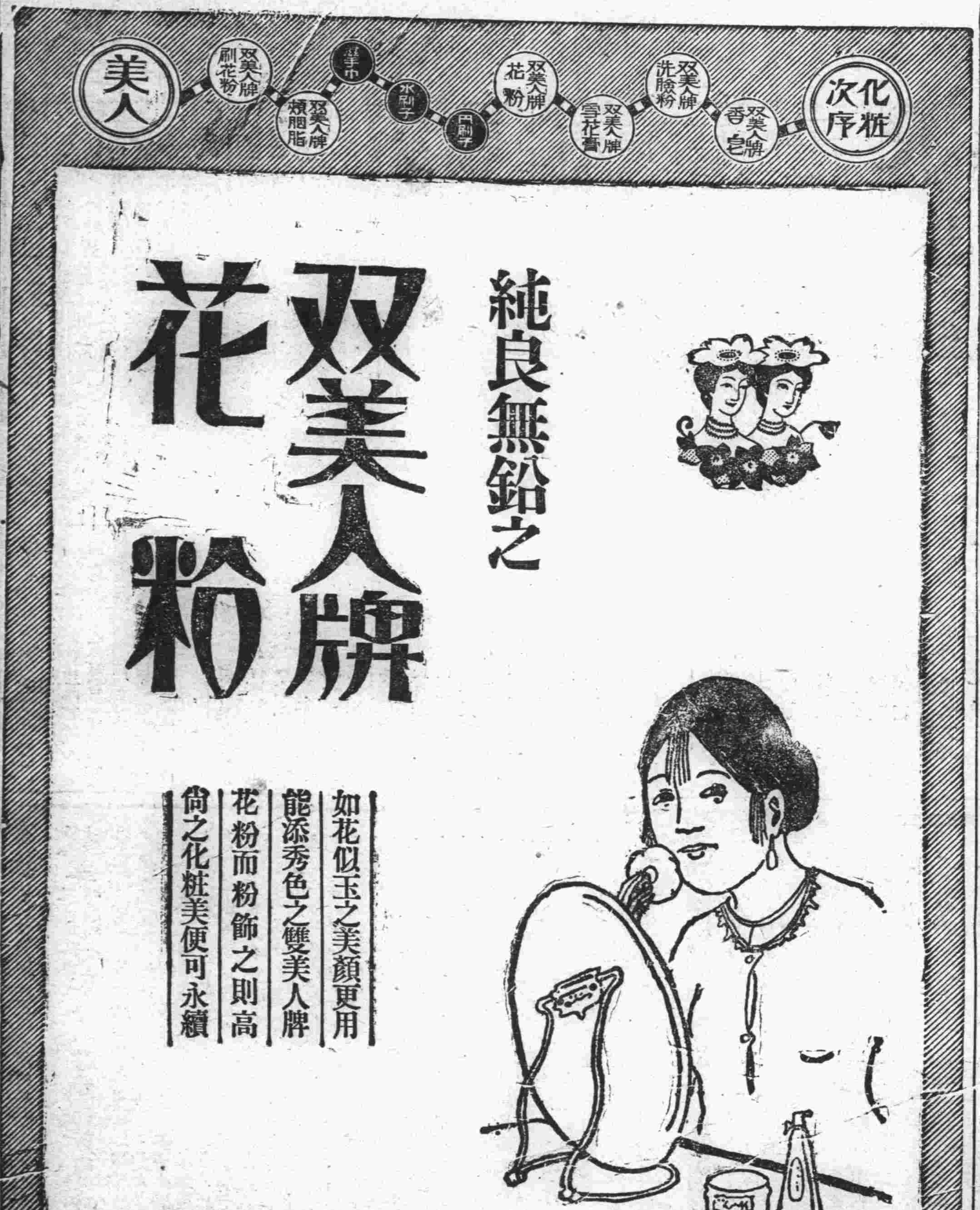

大阪商船定期行輪

●開往門司神戸大阪(每日午前十時出帆)
▲亞米利加丸 十月廿八日
▲香港丸 十一月一日
●開往上海基隆高雄
▲哈爾濱丸 十一月五日
▲福建丸 十一月三十日
▲盛京丸 十一月九日
●開往朝鮮長崎鹿兒島
▲大智丸 十月三十一日
●開往北米西亞杜留多古馬
▲巴里丸 十一月二日
▲亞拉斯克丸 十月二十七日(上海神戸四日市橫濱經由)
大阪商船株式會社大連支店 電話四一三七番

日清汽船定期行輪

▲唐山丸 十一月六日
日清汽船代理店 大阪商船株式會社大連支店

大連汽船定期行輪

●開往青島上海滿鐵航路船
▲神丸 十一月六日前十一時
▲大連丸 十月廿九日前十一時
▲天津丸 十一月二日前十一時
●開往天津 後一時
▲濟通丸 十月三十一日
▲天潮丸 十一月一日
▲濟通丸 十一月四日午前十一時
●開往香港
▲順丸 十月三十日
▲興順丸 十一月十日
▲第二原田丸 十一月五日
▲老虎丸 十一月三日
●開往安東
▲博進丸 十一月三日
▲一進丸 十一月五日午後六時
●開往青島
▲長平丸 十月三十一日
●開往登州府龍口
▲龍平丸 十月二十八日
大連市山縣通 大連汽船株式會社 販賣部電話七二七五番

政記公司定期行輪

▲順利號 十月二十八日青島
▲海昌號 十月□日青島
▲有利號 十月三十日龍口
▲永利號 十月廿九日芝罘
▲福泰號 二十八日香港芝罘
政記輪船股份有限公司 電話四一四一

日本郵船定期行輪

●開往米國
▲伊豫丸 十一月十日
本船門司神戸寄港
●開往歐州
▲敦賀丸 十一月二日漢堡
▲豐岡丸 十月卅一日李浦
●開往神戸門司
▲伊豫丸 十一月十日

近海郵船大連定期行輪

●開往長崎神戸大阪橫濱
▲竹島丸 十一月十五日
●開往橫濱
▲勝浦丸 十一月三日
▲竹島丸 十一月十五日
▲淡路丸 十一月九日
●開往天津牛莊
▲淡路丸 十一月一日
▲勝浦丸 十月日
▲竹島丸 十一月七日

朝鮮郵船大連定期行輪

●開往威海衛青島仁川
▲寧會丸
朝鮮郵船株式會社代理店
近海郵船株式會社代理店
日本郵船株式會社大連出張所 電話三七三九番

威連輪船公司出帆廣告

●開往威海衛青島
大連市敷島町六番番地
荷客取扱店 丸二眼房 電話五八八八 四二六四番

メンソレータム

世界的家庭藥

最新發明

岡田式朝日號謄寫版
發賣紀念減價十九圓八十錢
在內 原紙、黑油、葯水、毛筆等

夏期黑油用 普桶 一瓫金壹元
夏期藥水用 大桶 一瓫金四角五分
四號毛筆用原紙 壹百枚 金二元四角
鐵筆用原紙 四號形(特別號) 一百枚金三元 三號形(特別號) 一百枚金二元五角

大連市浪速町三丁目
信筒信紙 發售天野滿書堂文具店
電話四九九四番四三〇六番 大連六三振替口座

孟天成博愛醫院

診察科目 花柳科、內科、外科、小兒科、婦人科、耳鼻咽喉科、特設、藥浴、水治電氣治療
梅毒有無診斷檢血、檢痰、檢便檢尿等應需又備德國法國製六〇六藥針其他花柳病最新治療法並戒除多年鴉片嗎啡癮之靈藥

新設研究部
病室完備、日夜親自診治、入院隨意

院長 孟天成
日本女子醫學士 日冲飛那
日本醫學士 楊燧人 同啓

大連市小崗子宏濟街十二番地 電話長五四六七 六八〇九番

華文打字機

▲▲一分鐘可以打五十個字▼▼
▲▲一架機器能代三名書記▼▼

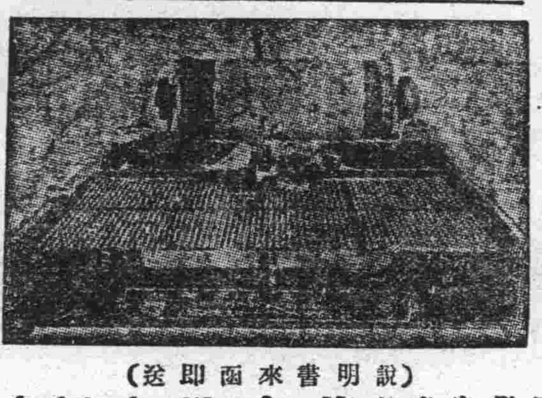

(說明書函來即送)

近來各鐵路局以及重要機關定購者日漸衆多倘蒙賜顧無任歡迎

華文打字機製造公司大連分行 山縣通一五五 電話八四七一

美麗贈品

本號銷售各種月份牌以經數載所出之樣頗蒙各界歡迎今又至各界定送贈品之時敝念及此近又將各式月份牌備齊以應主顧定批價額較往年特別從廉以酬素日之雅意耳

文具洋紙印刷用品一概批發

大連監部通百十二番地 天德信支店 長電話七三八八番

大連 協源茂紬緞皮貨店

代理香港先施公司化粧香品

今到新奇紬緞毛織呢絨各種皮貨水獺海龍等及男女用品無不俱備定價從廉惠顧歡迎

西崗街一二四番地 長電話五七五九番

該公司化粧品總代理 大連協源茂 奉天永吉祥

虎牌 花露水

寒來暑往

本行備有美國德國大小鍋爐及各種爐片物美價廉定期貨物不悞主顧

奉天 多小公司 電話 二一八六三 二一二五番

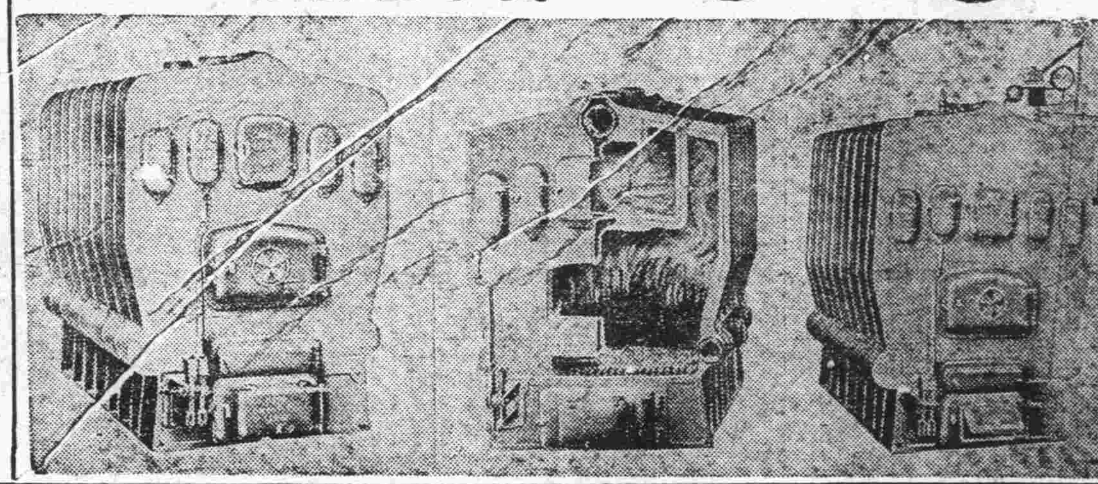

補腎固精

腰酸背痛是腎虛之兆
腎司排洩尿酸及廢料者也、腎虛則不能充分排洩、尿酸停積經絡間、時發腰酸背痛

陽萎之嗣是精虛之故

雄殖靈 本是補腎聖藥服之當能立效

雄殖靈 爲生精補陽之妙品、凡先天不足與後天斲傷者服之、力能恢復元陽、培補眞陰精髓日漸充盈、種子可立而待也、定價每瓶二元

東三省總經理 營口華孚行分售處各大藥房

辯護士

元關東廳法院判官大連法院長
辯護士 從五位 湯淺唯一
事務員兼通譯 石金城
大連市山縣通厚南拐西路南 (電話三五一二番)

專辯民刑事訴訟並商業賬目借貸及鄉屯土地不明等事一切糾葛承辯決期迅造

女界福

婦女藥界大王出世

天下第一 婦女聖藥 調經種子 百發百中

專治婦女經脈不調 腰腿疼痛 肚腹疼痛 赤帶白帶 崩漏不止 久不受孕 一切女癆 胎前產後 常患小產 產後危急諸症 莫不藥到病除百發百中萬應萬靈每瓶十服大洋壹元各埠皆有代售

振替口座大連四四七六番

總發行處大連西崗子東門前 主人 陳道忱謹白

德記全棧大藥房

東三省總代理店 營口保興長長春同興合鐵嶺瑞豐祥 哈爾濱興順義安東廣豐裕

愛知時辰鐘

各大絲房鐘表舖均有代售

本號精工監製各款時辰鐘發客貨美價廉又已不脛而走近月更加改良益求愈善堅牢且準與別不同曾蒙世界大博覽會頒給名譽實牌以故各國暢銷定購者衆惟欵式太多不勝枚舉倘富商巨賈有意乘青或指定欵式或另造欵式均可照辦不誤本社專用上商標爲記剽冒家不得冒顧貴家光顧仰祈辨眞貨色爲禱

東三省總代理 西川商店 大連市紀伊町二十番地

平熱散 一粒丹

各省官署化驗立案中外醫官有效證明

感冒 瘟疫 (鐵拐商標) 腹痛 癩聚

農商部商標局審定註冊

安東瀛西大藥房 本舖 虔製

道濟載重汽車

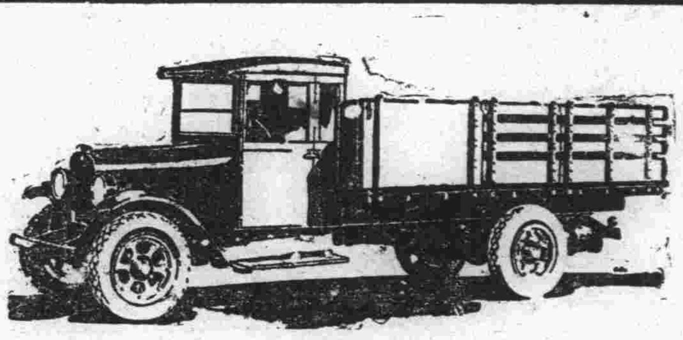

加大道濟載重汽車、用者日見加增下列數目足可證明該車受普遍之歡迎也

年歷	售出數目(專指載重車)每年增加百分數
一九二一年	一千零八十六輛
一九二二年	三千四百零一輛
一九二三年	六千九百七十一輛
一九二四年	一萬零七百九十一輛
一九二五年	二萬四千零五十六輛

一九二六年在頭九個月中、售出數目增至二萬九千三百三十六輛、按百分計算、較比一九二五年頭九個月中、多售百分之七十八加大道濟載重、進步之穩安、銷售數目增加之迅速、誠有令人可驚者、敝行特設修理部、由美運到大批工作器具、專門修理道濟車輛、所有工作皆由西洋技師監督、倘蒙惠顧無任歡迎、由本年八月起敝行已正式改稱公懋洋行以便與本行統一名稱

奉天大西邊門外 美商公懋洋行道濟汽車 電話中國一五三一

GRAHAM BROTHERS TRUCKS
Built by Truck Division of Dodge Brothers, Inc.
SOLD BY DODGE BROTHERS DEALERS EVERYWHERE

滿鐵本社發 列車發着

(十五年十一月 …)(太字は午…)

下り(北…

驛		時刻
大連	發	8.10 9.30
沙河口	發	8.18 9.40
周水子	着	8.25 9.49
	發	8.26 9.51
金州	發	8.50 10.27
三十里堡	發	9.21 11.05
瓦房店	發	10.16 12.15
熊岳城	發	11.31 1.50
大石橋	着	12.26 2.58 12.50
	發	12.32 3.10 1.05
湯崗子	發	1.26 4.17 2.46
鞍山	發	1.41 4.39 3.18
遼陽	發	2.11 5.20 4.10
蘇家屯	着	2.56 6.19 5.32
	發	2.58 6.22 5.34
渾河	着	3.06 6.32 5.47
	發	3.07 6.34 5.49
奉天	着	3.?7 6.45 6.06
	發	3.25 7.00 6.20
鐵嶺	發	4.31 8.41 8.49
開原	着	5.02 9.23 9.50
	發	5.03 9.25 3.05
昌圖	發	5.38 10.09 4.17
四平街	着	6.35 11.29 6.10
	發	6.39 11.35 6.30
公主嶺	着	7.35 12.49
	發	7.39 12.55
范家屯	發	8.12 1.42
長春	着	8.40 2.20

上り(南…

驛		時刻
長春	發	8.10 3.10
范家屯	發	8.43 3.54
公主嶺	着	9.15 4.37
	發	9.19 4.42
四平街	着	10.13 5.53 12.25
	發	10.17 5.59 8.15
昌圖	發	11.18 7.27 10.06
開原	着	11.46 8.06 10.57
	發	11.47 8.09 8.00
鐵嶺	發	12.25 9.00 9.20
奉天	着	1.27 10.35 11.25
	發	1.35 10.50 11.40
渾河	着	1.45 11.02 11.44
	發	1.46 11.05 11.50
蘇家屯	着	1.54 11.15 12.11
	發	1.55 11.18 12.13
遼陽	發	2.46 12.28 1.40
[illegible]		3.11 1.?2 2.37
湯崗子	發	3.28 1.26 2.56
大石橋	着	4.19 2.32 5.00
	發	4.25 2.45 5.30
熊岳城	發	5.23 8.59
瓦房店	發	6.42 5.50
三十里堡	發	7.34 6.52
金州	發	8.01 7.27
周水子	着	8.26 8.02
	發	8.28 8.04
沙河口	發	8.35 8.13
大連	着	8.40 8.20

奉天

吳興帥回奉有期
已電告上將軍公署
趙周亦有來奉整頓軍務說

黑龍江督辦吳興權氏前奉北京大元帥之召曾赴京面商一切茲據確實消息云該督署以京事完竣且大元帥屢次嚴催回奉辦理後防事宜故吳督辦致電奉天上將軍公署准於本月二十九日回奉云（倩）據軍界要人談稱張大元帥爲整頓東北軍務計故特派河南宣撫使趙倜先來奉視查一軍旅情形聞該宣撫奉令後日內即當來奉云（倩）

司法調查員已蒞奉

司法部爲整頓東三省司法獄政起見前派簽事任嶧羅耀樞等來東省各地切實調查司法情形及監獄看守所等處犯人待遇茲聞該二員業在吉黑二省調查完竣遂於二十五日來奉當赴高等審檢廳監獄等處調查一切云（賀）

公欵處主任准連任

財政廳長劉尚清據新民縣王知事呈稱職縣公欵處主任柳欣齋三年任期已滿理應另選惟因該主任辦理之成績異常卓著堪以連任以資激勵可否准予請鈞廳核示等情聞廳長當批示准請連任云（賀）

禁煙局長來省會議

全省禁煙局總辦馬敬圖氏爲謀局務進行計曾招集各縣局長來奉會議茲聞各縣分局長等於昨二十五日紛紛到奉聽候定期會議云（倩）

劉省長請求取消
官賣式之禁煙
禁煙局依然存在

奉天禁煙局取銷之消息宣傳已久足未見何動作聞劉尚清省長頃向張大元帥呈請主張由十七年一月起實行取銷官賣式之禁煙條例然禁煙局仍須存在以嚴禁吸運種賣爲宗旨用杜流毒俾便外人責言祇不識大元帥如何辦理云（賀）

電令考試文官
每省額定二十名

奉天省長劉尚清氏頃奉北京大元帥電謂現爲募集東三省人才爲國任用起見仰該省長轉知吉黑兩省長着即籌備舉行文官考試每省二十名考後送京在元帥府任用或由帥府送起各省充各縣知事云（倩）

委任專員清理蒲荒

實業廳以蒲河間荒自應及時清理是以張廳長特委成友善前往辦理至冬月中間必須辦理完竣云（倩）

開採金鑛消息

黑龍江省軍政要人合資三十萬元擬開採該省畢拉爾一帶之金鑛刻已籌備妥協專候實業部批准即行開採云（峰）

加工賞罰規定
兵工廠運到原料

東三省兵工廠總辦臧式毅氏現以該廠現以該廠現在製作槍彈正在加工之際爲鼓勵工人起見凡加工一月內未悞時間者每月增發原薪二成如有違犯廠規或遺悞時間者按日扣薪一倍云（倩）

東三省兵工總廠因製造軍火原料不足使用爲派專員赴日採買於日昨（廿三日）已將該項原料運到該廠計純綱三列車鐵器一列車鐵料千餘箱云云（倩）

實業廳添設研究所

實業廳長張仙舫氏現爲發展東省實業起見昨於月之二十五日特呈請省署擬在該廳內設立實業研究所以資擴充云（峰）

紡紗廠附校已開學

奉天紡紗廠長孫奎舞鑒於工業人材缺乏故在該廠組一職業學校茲聞學員現已招齊該廳長特令該校於本月昨二十五日開學云（倩）

經濟調查專員來奉

北京經濟討論處自改組後頗思有所振作聞該處爲從事奉吉二省經濟實以計派定股長陳重民爲奉吉經濟調查專員常川駐奉陳氏奉派後於廿六日由京來奉着手調查一切云（賀）

財廳添委科員
辦公時間亦改訂

奉天財政廳廳長劉尚清氏現以該廳事務日見繁多故特於本月二十五日委該廳士作華爲印花科員並佩文爲文書科員云（倩）

奉天財政廳廳長劉尚清現以天氣漸短辦公鐘點亟宜改訂以資清理事昨於月之二十六日特重新規定自本日起每日上午九時上班下午五時下班云（倩）

警備隊移防京津間

東北陸軍警備司令郭恩海爲鞏固京津間鐵路沿線防務計特電駐關外錦縣溝帮子等處之警備一二隊全部移防京津間楊村等處駐紮所遺防務時調瀋陽新民兩處備隊接防刻下各隊正忙在發云（賀）

京奉路線之警備第二隊駐防打虎山現奉常局長之命令調回奉天新站駐防該隊奉命後於昨二十五日全部來奉云（倩）

局長請發槍械

奉天商埠警察局局長張樂山氏現以該局辦理多防槍彈仍不敷應用昨於月之二十六日特呈請警務擬再發給三八大搶三十支子彈二千粒云（峰）

嚴懲冒充軍人

上將軍公署頃接張大元帥電令略謂前方作戰正殷後方治安關係最要近查關外各地時有冒充軍官士兵藉詞招兵徵車拉夫爲名詐取民財者倘不嚴重取締不但有碍軍譽且與治安上尤有大害仰轉飭軍警機關對於冒充軍人之輩嚴行查拿訊供屬實即就地槍決法云（賀）

韓軍長派員領藥料

鎭威三四方軍軍團長韓麟春氏現以該軍團部軍醫處藥料缺乏昨於月之二十六特派員來奉向上將軍公署請領以便運赴軍部而資分發各軍隊使用云（峰）

偵探捉獲要犯
搜出假委任關防
槍彈及軍衣等

憲兵司令部偵緝隊長王學翰於二十六日率偵探員在工業區住戶展祥齊家捕獲冒充軍官要犯李某一名當搜出假委任關防槍支子彈等多軍衣九套武裝帶九條校官尉官肩章各若干付當帶隊部究訊詐情如何俟訪再誌云（賀）

康平辦理鄉團
請領大槍及子彈

康平縣知事李成善現因該縣地處蒙邊又與熱境毘連胡匪竄擾民不得安現擬籌辦鄉團實行自衞起見特呈軍署請領大槍二百枝子彈十萬粒至於能否准如所請尙在考核中云（峰）

地審廳通緝窃盜犯

瀋陽地方審判廳長以該廳受理窃盜案內刑事被告耿希古一名查傳無着即應通緝逐將年貌開具於廿五日函請警察廳轉飭各署長警迅予拘捕送究云（賀）

警廳限期破案
又擴充偵探隊

奉天省會警察廳長張樂山氏現以本年九十兩月份之各業發生搶案均未破獲殊屬不成事體故特於昨二十六日飭令各署限於半月務期破獲以保治安云云（倩）

奉天省會警察廳長張樂山氏現以該廳辦理多防偵探不敷應用昨於月之二十六日特由各署長警導擇出偵探員二十名似資分配云（倩）

省公署監印官易人

省長公署監印官金子緘因另有高就稟請辭職業蒙劉海泉省長照准遺席當委桑寶緒接充聞桑氏奉委後當於二十六日到署視事云（賀）

承發吏招考又展期

瀋陽地方審判廳招考承發吏業已多日現以報名者爲數甚少昨於月之二十六日佈告自本月底起至十一月十五日爲止云（峰）

鹽製物補稅規定
抵制變相輸入維持官銷

奉天財政廳頃奉東三省鹽運使公署訓令第二五一號內開案查外來鹽製物品不管間接輸入外私之變相若不亟籌抵制方法影響稅收殊非淺鮮曾於本年六月間擬具進口鹽製物品補征辦法八條呈請鹽務署及鎭威上將軍公署核示並函達分所轉呈在案茲先後奉令核准分所函開案准貴署第二五七號函送進口鹽製物品補稅辦法暨補征稅票格式請予轉呈核示等因准此茲經呈奉總所第三九五六號函令核准除行孤局營口双台子稽查處及安東分局遵照辦理外相應函復查照等因除分行外合行抄具原呈及辦法八條令仰該局即便遵照轉行各分卡由九月一日起實行妥協辦理並佈告週知此令等因並奉訓令第二六五號內開案查補征外來鹽製物品所收稅欵每大洋一元按奉票十元折收一案當經函請奉天省公署查照在案茲准復開查補征外來鹽製物品所收稅欵因在邊僻之處兌現爲難應照本署九月份均價每大洋一元按奉小洋票九元核收俾歸一律相應函復查照飭遵嗣後遇有折收奉票之稅欵均照本署按月平均價格核收可也等因准此自應照辦惟各場局距離遠近不一除函請省署嗣後將按月折收價格早日函知如甲月已滿而乙月價格尙未准函知分行以前仍暫照甲月價格折收報解並分行外合行令仰該局即便遵照辦理此令等因奉此除分行外相應抄同辦法八條酌定進口製物品補稅暫行辦法

一、本辦法爲抵制外私交相輸入維持官銷免受影響爲主旨

二、由金州租界或朝鮮海陸兩方及他省運來左列第三條之鹽製物品入境銷售者由鹽務機關按照本辦法一律補征鹽稅

三、種類 甲鹹魚 乙鹹蝦 丙蝦醬 丁豆醬 戊鹹菜 己其他 含有鹽質四成以上之物品

四、第三條所列鹽製物品無論裝載車船進口時須向就近鹽務機關報驗按照貨單所載數目每百斤補征現洋五角製給稅票其無貨單可憑者實行秤量照數補征

五、稅票由東三省鹽運使署及奉天稽核分所會衘印製營口安東双台子三處由稽核所所局稽查員征收無分所稽查員之處由緝私局卡征收按月造冊報署轉解分所歸入鹽收收入

六、第三條所列鹽製物品如攙雜生鹽即按夾私懲辦並將物品沒收充公

七、商人販運第三條所列鹽製物品納稅之後經過鹽務機關查驗相符即時放行不得留難其貨票不符者呈請核辦

八、本辦法自呈奉核准之日實行（倩）

兩縣知事一來一去

海龍縣知事王佐才現因該地要公須面陳請示省當局故特於本月二十五日早九時由奉海車來奉當向省署投到云（倩）

輝南縣知事白純義前因某項要公晉省面禀當局請示機宜現得要領時因地方重要未便逗留遂於昨二十四日乘奉海路返任云（倩）

各校教員增薪三成

奉天教育廳長祁公亮氏現據各小學教員以錢法毛荒百物昂貴請增加薪金等情該廳長據此以所請均屬實情應予准照原薪增加三成云（峰）

追擊砲營移防

駐奉東三咀子之第八師追擊砲四營營長馮相昆者以該營地址不敷佔用昨於月之二十六日特呈准師部將該營移防北大營云（峰）

胡匪將攻柳河城
請飭隣縣警甲協剿

警務處長陳奉璋頃接柳河縣知事陳耀光電稱縣境邇南大下岔地方集有胡匪六七百名槍械齊備任意捐綁並言日內攻城現在人心大慌飭飛隣縣派警甲來縣協助痛剿以靖地方聞陳處長接電後即電令東西豐縣清源等縣警甲所長速派警往甲勦云（賀）

專照展期作廢

奉天省長劉尚清氏現以省城各大公司由外準運來未銷鹽之貨迭經各商請准展期傳知在案查各商號前存此項貨物尙多未銷今邀截止轉銷各處照章納稅殊感困難茲經本署提向省城稅捐局再三磋商允於緩至本年十一月底截止如有轉銷仍報起護照繼續有效至此次展限屆期後所有各商前存此項貨物無論銷與否定即照章收稅決不再事展限除分傳外合亟傳知該商號查照可也云（倩）

參觀團過奉赴東京

東省鐵路局聽於日本內地及朝鮮鐵路之設施辦理頗爲完善爲效法借境起見特組織參觀團於日昨來

佛學會選正副會長

奉天佛學會正副會長已任二年期滿亟應改選茲經該會董事討論決定擬於十一月一日爲改選正副會長之期刻已分函各界屆期蒞臨參觀以昭愼重云（賀）

實業廳催繳礦區稅

奉天實業廳長張仙舫氏現以本年下季之礦區稅各縣礦戶多未交納殊屬非是故特於昨二十六日通知各礦區限於本年十一月底以前一律繳到逾限加罰云（峰）

警處委任科員

奉天全省警務處長陳奉璋氏現以該處科員張之申辭職他就昨於月之二十六日特委練習員何文海者接充云（倩）

交通銀行購到現洋

奉天交通銀行行長陳漱六爲維持金融起見前曾派員赴京津一帶大批購買茲聞現已購妥十三萬元於昨二十六日運奉云（峰）

劉省長之訓令五則

道縣愼重民食　奉天省長劉尚清頃令各道尹各縣知事查金融糧價息息相關囤積居奇本懸例禁各銀行號等經營事業原有一定範圍不得兼營他業曾經禁令有案乃商人不明事體聞有以私立銀行號或儲蓄會名義批購大宗糧石者挾雄厚之資金將何求而不得以致糧價金融深受影響若不嚴加取締不足以重民食而維圜法除省會已由財政廳派員查禁外其他各縣應由各該管道尹督飭各知事各派妥員協同地方警察官吏暨商務會嚴行查禁不准再蹈前轍至官銀號購辦現欵維持金融起見職責攸關自不能與普通私立各銀行號暨儲蓄會相提並論惟亦宜體察各地方市場情形兼籌並顧以期糧價金融均趨平穩萬勿稍涉壟斷致有與糧商爭利之嫌除分令外合令該縣一律遵照云（倩）

各縣成立鄉團　省長劉尚清以各縣匪患尙未肅清轉瞬多防又屆非整頓鄉團實行自衞不足以靖地方而安閭閻遂於廿六日通令各縣知事迅即遵前定管理鄉團章程將原有鄉團切實整頓其未設鄉團者應即剋日成立各村會如有違延者即由該縣呈請撤職懲辦云（賀）

裁撤清鄉人員　省長劉尚清以各縣所有之清鄉案件曾令解歸清鄉總局辦理惟各縣原有辦理清鄉人員應裁撤以免靡費而資結束故劉省長於廿六日通令各縣知事遴選辦理並令將辦理清鄉出力人員留用發歸總局任用云（賀）

錦義兩縣辦理聯防　奉天省長劉海泉以錦義兩縣地近蒙邊胡匪最易潛踪當此多防吃緊亟宜防備以防不虞故特於本月二十六日特飭令該兩縣實行辦理聯防云（峯）

收容貧民　奉天省長劉海泉氏現以時屆冬日直魯逃來難民甚多未免有飢寒之虞昨於月之二十六日特飭令同善堂着即派員收容無着貧民以維生命云（倩）

各方面之招兵消息

鎭威三四方面軍招補學兵　鎭威三四方面軍軍團長張學良氏現以該軍團部衛隊學員不敷分配昨於月之二十六日特派員來奉招募學員一百名以便運京編制云（倩）

東北憲兵司令部招兵委員　東北憲兵司令齊恩銘氏頃奉大元帥令招募憲兵三營該司令奉電後於昨二十六日特委偵緝隊長楊巨川爲招募委員

裴委員長招來新兵　東北憲兵補充隊招募委員長裴有鏗前奉齊司令之派赴營口招募新兵茲已招有六十名該員當於月之廿六日舉送回奉訓練云（賀）

奉天市政電車廠添衛隊　奉天市政電車廠長佟毓伯爲保護廠務一切安全起見特向當道請准添設衛隊十名隊目二名以資護衛該隊兵服裝灰色領章紫邊黃字肩章黃字紫地黑字標以資識區別云（賀）

兵工廠招衛兵　兵工廠總辦翁之麟爲擴充守護衛兵額數起見添招衛兵二百名茲因城內招募艱難乃派招募員十名分赴開原遼陽等縣招募聞兵餉每月現洋奉大洋各七元並官備伙食云（賀）

省署調委秘書

奉天省長劉海泉氏現以該署秘書不敷辦公查遼瀋道尹秘書蔡清禪學品兼優前長於書牘昨於月之二十五日特調該秘書來省助理辦公云（倩）

三四聯軍委任秘書

鎭威三四方面軍張軍團長因該部事務增多昨於月之二十五日特通知各軍隊謂已委魯仲樸者爲部秘書云（峰）

除縣署商會外
禁止私售印花
十一月舉行檢查

奉天省長劉海泉氏現以印花一項關係國稅收入必須愼重以免損失昨於月之二十六日特飭令各縣知事除縣署商會准貼印花外不准私人販售云（峰）

警察廳頃准印花稅處咨開爲咨行事案查普通檢察印花前經規定於每年五月暨十一月兩次舉行歷經照辦在案現將屆本年十一月檢查之期自應依列舉行以重稅務除分行外相應咨請貴廳轉飭所屬屆期認眞辦理事畢仍希見復此咨等因張廳長當於廿六日通令各署認眞辦理云（賀）

文秘書升緝私局長

東三省鹽運使翟文選頃呈准省署將莊河縣知事開缺遺席調營口鹽務緝私局長李大章元任遞遺緝私局長之缺委該署秘書文子鐸升充刻已發扎委任云（倩）

清丈局委任三繩員

奉天官地清丈局總辦婁樊星氏現以該局繩員不敷應用昨於月之二十六日特委張國元李五書胡古山等三名爲丈地繩員云（峰）

常關稅局局長對調

山海關監督現以時屆冬日稅收正忙昨於月之二十五日特將新民常關局長于新三與綏中縣常關稅局長顧協一對調云（峰）

知事被誣昭雪

綏中縣知事文叅前被該縣民魏景春在省署呈控違法舞弊一案經當局飭令遼瀋道尹佟兆元詳查茲聞該道尹現已查復到省謂呈控違法各節逐項詳查均無實據免予置議云（峰）

冠蓋往來

穆春（上將軍公署顧問）廿五日去北京

郭寶山（大元帥府侍從武）廿五日去北京

周炳瑶（安國軍交通副司令）廿五日來奉

葆康（安國軍兵站總監）廿五日來奉

關靖（三八軍司令部參事）廿五日來奉

李鳳閣（十五軍參謀）廿五日去北京（賀）

長春

參謀統率新兵
運赴前敵作戰

黑龍江東北陸軍十七師第四旅上尉參謀吳作才頃奉上峰電令率同新兵三百六十七名於日昨上午六點許搭乘東鐵列車行抵寬城子驛當由江省駐長副官向滿鐵交涉加車一列於當日上午十一時由頭道溝通過直去奉天轉道赴京加入前方作戰云（誅）

吉長大吏晉省
恭祝熙母之誕辰

據吉林省城消息古歷十月初現任代理軍務督辦熙葛民氏太夫人之誕辰事先省城軍署參謀處通知預備慶祝查本埠吉長道尹孫續午吉長鎭守使陳寶山警察廳長修雲樵五十六團長馬錫麟縣知事張曉齋稅捐局長魏鎭如審判廳長魯沐檢察長徐聘儒以及紳商界領袖等均各預備先後晉省登堂祝嘏藉伸爆賀云

哈爾濱

東鐵懸案將解決
俄方改變强硬及延宕手段
呂督辦正在交涉中

關於東省鐵路華俄双方近來進行之情形及其他一般人所最注意之各項重要問題業經畧誌前報茲據可靠消息華俄双方日見接近所有前此未能解決之各種懸案可望相繼解決蓋東鐵既係華俄兩國合辦之營業一切問題必須双方各以良心上之主張以公平解決設各走極端實兩傷俱敗各無所得近來俄方當局知以前之偏硬手段殊屬非是已知本此平等原則以謀双方之福利是以所有懸案經呂督辦交涉之結果俄方已允速即解決關於解決各案呂督辦已與俄副理有一度非正式之接洽聞其提出應即儘先解決之議案如左

（一）教權移轉問題　本案空懸已久俄人對此向主極端强硬因此卒未解決雖各報多有登載或謂華方一部分移轉或謂華俄双方全部移轉均未實現刻下双方均擬讓步不日決解

（二）電話收回問題　本案亦發生極久奉當局曾派有專員來哈與呂督辦張長官均有接洽實緣電話純屬於國家行政範圍內東鐵乃商業之性質萬不能兼營此業故華方收回之意志亦較其他爲堅決經呂督辦再與俄方交涉俄方亦知無相當理由拒絕惟以延宕手段現已知延宕非計與華方已趨接近準即提出理事會以便公平解決

（三）增加華員問題　本案爲懸案中之最要者蓋東鐵既爲華俄合辦用人行政必須平等現在路局華方職員尙不及俄方五分之一且此五分之一又多不得掌握實權揆之於理豈得爲平惟根本實行一時平均在事實上亦不無碍難之點只好逐漸加入最近呂督辦新提出於東鐵商務處增加華員案俄方多已同意誠以東鐵在我國領土內一切商務純以華人爲主要即爲鐵路營業商務處亦應多添華人以期與辦事上之便利目下商務處職員總數計達一千六百名呂督辦提案於來年度在該一千六百名職員中加入華員六百名按照平均業尙不足遠甚故俄方亦無充足之理由而拒絕之觀以上情形双方確已接近俄方已一變其强硬及延宕手段而爲和緩與公平之主義如此則所有懸案自不難相繼解決也（心）

鎭署馬隊追擊叛軍

駐松北鎭江省廿九師輜重營二連軍隊前於十四日報逃軍隊八名並拐出軍械及連長財物情形曾見報端刻聞當時由市政馬警聞報該軍已向拋道呼蘭縣向北荒逃遁馬警因爲松市保安警隊深恐窮追色有未便遂報由敍海鎭守使署派馬隊一連分運向北部木蘭西一帶追擊至能否戈獲尙難進料（震）

洮城

交界橋將重修

本邑北門外中國馬路之終點即係中日交界橋橋爲我國所有權已腐朽不堪因此商會長辛子香特招集官商兩界從事討論僉謂若不早速重建則日本方面必起而代修經大衆認可定期着手重新架設籍免意外糾紛側聞此項工事已被北關某石材商包妥其重修工程純以石條鋪砌以期一勞永逸聞工事費奉洋一萬三萬元由商會擔任四千元四關街長擔任四千元其餘五千元由縣署擔任勸募云（青）

河西胡匪猖獗
繭客被搶又被劫

據牛庄訪函云河西八面湖一帶又有大祥字餘黨結合數起擾害閭閻刻該匪等因河西大糧戶率多避匿城鎭內票難以到手竟奇想天開特用聲東擊西之法寫信送與各富戶之守門謂此你主人既不在家定於本月幾日夜間將衚場圍中堆積之大豆高粱糠舉火焚之鄉民聞之莫不驚惶警察當局若不趁此機會痛事剿除匪徒將來聯成大幇亦未可知云（青）

本邑自客歲疊遭災禍以來岫海接界之處山林深密時有胡匪藏匿以致絲繭業之往東山收繭者多有戒心雖到山裡不敢携帶現欵茲大南門外同升德綢緞棧於數日前遣櫃夥吳某往城東花紅峪買繭帶去現欵若干並有匯票四千元在店中存住竟被匪類上眼其日傍晚有身穿毛月大衫者二人並有手持鐮刀者一人亦投入該店聲言將下屯買豬店家即將若輩讓到上樓小頃三人走至下屋言此屋有吳姓人否僉云已向山裡看繭尙未返回此時三人各出手槍索取金錢店客不敢聲張什其翻箱倒篋當搜去奉票三百元衣服十餘件手槍一只搜畢令店家送出村外距行未半里正遇同升德繭客迎面而來三匪當時截住向客腰搜去奉票三百六十元並亨字四號至四十號之匯票卅六張共計三千六百元搶完揚常而去比及報告就近警甲匪已遠逃該號接得是項報告當在縣署備案並轉飭各區警甲嗣後若發現上記之匯票號碼可向經手人從細根尋則此案必有水落石出之一日云（青）

本社啓事

本報各分社若以現大洋以外錢鈔匯欵於本社時按照左開行市

▲今日之行市▼

大洋兌金票 九八·〇〇

大洋兌鈔票 一〇三·五〇

大洋兌小洋 一二〇·五〇

經理部啓

火災 海上 運送 保險

代理店 三井物產株式會社 大連支店

大連市山縣通一八二番地 電話代表番號七一〇一番

明治火災保險株式會社 千代田火災保險株式會社 東京火災保險株式會社 東京海上火災保險株式會社 日本火災保險株式會社 神戶海上運送火災保險株式會社 共同火災保險株式會社 大阪海上火災保險株式會社 橫濱火災海上保險株式會社 大正海上火災保險株式會社

婦女界之福音

普愛醫院 更新擴張 廣告

◎特聘留日柯明點女醫學士

本院爲謀婦女界之幸福特聘留學日本東京女醫學士柯明點先生爲本院產婦科小兒科主任謹此披露

秘製戒除鴉片嗎啡癮靈藥

注射眞正德國花柳病聖藥

◎花柳病內外科產婦科小兒科

普愛醫院

檢血驗毒 病室完備

晝夜診察 定價從廉

大連市浪速町奧町角

電話八五一一番

院長陳英

四洮行車時刻 下行 上行 … 鄭通行車時刻（頁邊殘缺）

鐵路時刻 [illegible]

大連

所得稅請願延期已無望
營業稅仍求減輕
華商公議會會員總會所議決

大連華商公議會爲萊永春之滿西紛糾事、所得稅之報告事、營業稅之減輕事、乃於十月二十六日在該會會議室開催會議、已誌前報、屆時委員二十七名、出席、調停萊永春事、結果所議雖未完全解決、然據雙方趨向、已有端倪、惟當以時間關係、乃宜告閉會、明日再議、嗣後即開會員總會、出席會員一百二十名、十六行業代表三十一名、以劉會長爲主席、蓋張本政有事赴哈未歸、首由劉會長報告所得稅之經過、謂諸君所奔走敝汗不勝憂悼者惟此所得稅、一次開委員會、繕具陳情書、向關東廳要求無期延期、結果無效、二次又呈遞陳情書、要求延期十年、無効、嗣後復要求延期至昭和八年、仍無效、最後更要求最短延期、延期至昭和四年、卒無效、不得已又復向滿鐵社長上遞請書、要求援助、而社長雖未拒絕、然亦表示無法援助、據此看來、則所得稅之陳請可謂完全無効、望諸君不必左思右想、遵章納稅爲盼、該會員等云、爲此事諸會長不辭舌敝唇焦聲嘶力竭、奔走於旅大之間、周旋於商民之中、可謂心勞體倦、所請雖求成功、實令人感謝無既祝禱不已者、然所得稅請求無望而營業稅仍乞會長努力費心、積極向關東東請求、務期達到目的減輕斯稅、況民政署長早已諒解、決有成功之望、乞會長抱定毅力、維持到底爲盼云云、至五時餘始散會

楊焦結婚盛況
喜溢高樓氣象新

大連博愛醫院醫士、日本醫學士楊燧人氏、與土佐町公學堂敎員焦英子女士、念七日在泰華樓舉行結婚典禮一節、曾誌本報、是日泰華樓上、懸滿喜帳紳商醫學各界男女來賓、及各報記者、共約三百餘人、正午十二時舉行婚禮、首由司儀員宣佈禮節後、男女來賓並證婚人、主婚人、介紹人、新郎新娘等、按照禮單秩序次第入席、迨經過許多禮節、至證婚人羅睦堂氏訓詞後、有來賓大連醫院簡醫士、及王健堂氏、關東報記者、于樂周、泰東報記者呂儀文、本報編輯長 金念曾等各則讀祝詞或演說、至午後一時嘉禮告成並攝影紀念、旋即開喜宴、席間新郎新娘、到處散酒、滿座充滿喜氣、至午後三時、始席散客歸頗極一時之盛大喜典云

錢鈔組合選委員
反對取引民營
將晉謁兒玉長官

大連錢鈔組合日前在該組合會議室、開催會議、由組合長劉仙洲報告以前重役會議之經過、及一切進行手續、更由專務取締役高崎弓彥組織委員會、以資互相參考、而便整理信託會社、當即推選委員三名、如高崎弓彥信成孚吉伊藤九太郎、至於陸東方面、亦擬選定四名、以襄助之、然目下倘未選出、組合方面已經選出四名、如劉仙洲赤塚彌太郎任紹堂遲子祥、然此四名委員、惟督同整理、一切責任仍不負擔、倘中途有問題發生時、急速回報組合、對於取引民營問題云者一致表示反對、且在關東廳已有叛案此次兒玉關東長官已由東歸任、日內組合長劉仙洲赤塚彌太郎必赴旅面謁關東廳、陳說民營之利害、聞埠取引所對於此事、亦開會討論數次、結果議決推選委員以繕具陳情書、積極反對、委員氏名中方委員四名、即成裕昌福順厚東永茂鼎新昌、日方四名即寺田福田瓜谷長谷川晨也、以上各委員、關於該會社之應整理行研究以待再開會時提出會議云

輕薄子遭毒打
且留置西崗署中

西崗街一百零八番地曲海、年三十九歲、原籍山東省朱城縣、來連後、以賣菓爲生、年中收入、頗足支持、然出身寒微、平素能儉、對於衣冠、無不儉之再儉、以故衣服不用裁房、所有縫補拾綴、非托親即告友、曾經及人介紹、在西崗街一百零八番地鄭丕志處補綴衣服、蓋鄭妻年三十歲當爲人縫紉、以資生活、平素兩相往來、甚爲和睦、今於十月二十六日午後十時、曲海有皮襖一身、欲更修理、遂持往、適鄭不在家中、惟餘其妻、由一時淫心發動、遂以穢語戲鄭妻、鄭妻不從、當以正色拒絕、令其速退、否則揚其醜、曲懼抱頭鼠竄、及曲歸、而鄭丕志亦迫至、將曲捽倒在地、大打而特打、更赴派出所起訴、經該警官將曲捉留、送於西崗警察署、詢問之下、據云、吾當日帶酒、言語失常强姦之事則未之有也、云云、曲目下尚在留置場留置中

見金牙而生羨慕
聽其言隨之潛逃
老媪舌何巧少婦竟爲娼
生母找到警官判令帶回

大連市平和街七番地遊郎第八號窰頭趙殿鰲、年四十三歲於本年春、曾接到東濟南府高密縣婦人楊玉蘭、年二十歲現住東關街三十八番地、聞自玉蘭被逃出後、其母日夜憂懼、泣不成聲、日前尋找來連、不意機緣巧遇、竟得悉其女之下落、遂於十月二十五日、向西崗警察署提起訴訟、於二十六日已傳訊一次、至十月二十七日午前十時、該署保安主任將楊玉蘭復傳署詢問、據云、十一歲時、父親楊主死亡、惟遺老母、撫之成人、今老母已五十二歲矣、尙有八十五歲祖母、祖父已亡、家中有姊二人弟一妹二、俱賴老母指導敎養、以至今日家中財產如何、答稱、原有房屋七十餘間、商業三處、田地壹畝畝惟房屋租借與人、每月得收房租以資生活、更收拾客店馬糞、年中亦有小補、然至今時運不齊、田產已大半歸於他人、生活日陷困難、吾在家以紡織賺錢、十指謀生、問其何故被拐、答云、離吾家不遠有鎭市、鄉里居民、赴彼處購買貨物、一日有王媪者自稱濟南府人、至吾家云、吾適有不便、汝家則在何所云云、吾以其係屬老媪、遂親切指導之、洩畢、媪入室、吾復讓之坐、極意應酬、該媪言語流暢、句々動聽、每笑時、輒將金牙露出、暗示富足、去后、越五日、又至、吾遂與相相熟、接待彌殷、適吾母推磨不在眼前該媪乘機問吾云汝在家常作何事、有何消遣、吾答以十指、工作、媪云、以娘子年貌、何至勞苦若此、吾告以家貧無計爲生、媪更云、娘子若能從我一生衣食有賴、吾見媪之金牙外露、美麗悅目、遂動傾慕之心、乃羞怯而答曰、以身家女誰復肯娶之者、媪曰云、是何言歟、如能冒險從我來、不惟可得最佳之衣食、並可得佳壻、吾云願從媪、又云、不畏汝母乎、吾答云、既云偷跑、何有畏懼、遂議、定擇日起、行至下市日、媪又來、告以地點、吾乃束裝以待回音、翌日果來、將吾之包裹行、俱載之而行、遂乘舟來連下船後先在露天市場四十六號混事、此時吾已不得自由、而老媪已不知何在、問老媪何名、何姓何許人、答謂有時告吾姓李、有時告吾姓王、至於彼之住所、吾亦不知、該主任正在詢問、玉蘭之母已至、結果、命趙殿鰲包贖母女之路費大洋二十圓、送其還鄉、當時双方承認、乃告一段落

劉明行竊被捕獲

劉明者、年三十二歲、原籍山東省沂州府沂縣、前在哈爾濱曾以竊盜罪被捕下獄、罪滿後、復徘徊於哈埠各地、希圖竊物、不意該警官查捕甚嚴、碍難下手、乃乘車來連、來連後、不過二月、於十月二十五日午後十時三十分乃潛入東山町四番地人號文盛軒理髮所、該執事畢作財、年二十七歲、正在睡眠之際、被劉明將其理髮具全部竊去、約值七十圓竊去後、即赴西崗街旭日當出售得錢臺行揮霍、於二十六日午後八時頃、忽被西崗警察署刑事宋選三瞥見、當即而詢之、果然供認不諱、目下正在調查餘罪中

深夜中被竊請查緝

大連市大龍街四十四番地公合昌執事張瑞五處、於十月二十六日午後十時頃、至二十七日午前五時之間、被竊盜偷去緞子二疋、價約一百十元借洋一百三十元、大洋五十元、目下已報告西崗警察署各刑事、正在積極搜查中

淋病之特效注射劑

持有淋疾學權威稱淋疾界大家之欒山堂角谷院長與木村博士、松尾、中村醫學士等、多年協力研究、經世界盛認之德國醫學大家邊達博士、將淋疾除根之特殊注射藥、大加改良、乃發見絕對無副作用之注射液、角谷院長及中村博士非單研究藥液、更有臨床治療之卓著手腕、爲患者再生之恩人、均深感激、大阪藥化學研究所特請角谷院長所完成之注射劑(內歐口奴巴路散路)爲世界的代表治淋特效注射劑、中外均認爲靈効無比現於大連市山縣通百十五番地開設濟生製藥社、專售角谷博士所製成之淋疾注射劑、並行輸入各國藥種醫療化學器械

請求離異案之對質

大連市平順街十八番地盧福亭之妻紅玉、年二十九歲、當日盧福亭將紅玉由娼窰中、以小洋三百二十圓贖出、立有契約、訂爲夫婦、入門後、盧商其妻云、目下爲娶汝故、累有外債、故汝仍不憚煩、操皮肉生涯、迨外債償齊後、當同歸也、紅玉信之、嗣後債償齊、盧又借二百五十圓、此項還齊、又借三百五十圓、紅玉見盧居心不良、希圖發財、乃赴西崗警署控訴、已誌前報、於十月二十七日午前十時吉田保安主任將盧傳至、詳細詢問、據云、所控不實、吾目下有病、無人奉侍、一旦脫離、吾病奈何、保安主任云、脫離與病、本係兩事、汝病豈以脫離而得、亦不能爲脫離而不愈也、汝虐待婦女、實慘無人道、盧反詞置辯、謂實無此事、吾病非彼歸不能愈也、主任云、倘彼不歸、可奈何、盧云、若彼不歸、只得斃之、當命暫退以待再徇

義務戲當場捐欵者

大連山東同鄉會、爲救濟來連難民、特發起開演義務戲三日、慈善實均熱心捐助、當場所捐欵額芳名如下

政記公司捐小洋二百元 林月亭捐小洋二元 李雪堂捐小洋五十元 張澤林捐小洋二元 邢滋臣捐小洋二十元 呂明遠捐小洋二元 林錦堂捐小洋十元 宋宗海同二元 劉樂亭同五元 王經甫同一元 郭仲甫同一元 許獻之同一元 許鳳山同一元 王文錦同一元 牟介鄉同一元 孫鴻潤同一元 張宗祥捐小洋壹元 孫德俊捐小洋壹元 初成鎬捐小洋壹元 安承綏同壹元 沙永福同壹元 所老太太同五元 所雲中同五元 于延福同壹元 梁壽亭同壹元 寧其順同壹元 林世洪同壹元 楊在昌同五角 鄭傑臣同五角 孫昌來同五角 成守泰同五角 滕世耀同五角 謝廷鄉同五角 孫嘉璽同五角 張培樹同小洋五角 岳世琳同五角 孫樹同小洋五角 朱廣昌同小洋五角 牟經綸捐小洋五角 黎竹清捐小洋五角 張澤通同小洋五角 劉思星同小洋五角 譚啓俊同小洋五角 王太太同小洋拾元 大連鮮果蔬菜同業組合同小洋拾元 明吉昌同小洋拾元 門昌臣同小洋五元 王達三同小洋五元 門文元同小洋一元 隆德軒同小洋五元

經濟

麵粉之上場取引
各項準備已完十一月上旬實行

五品取引所關於麵粉上場問題實行委員已經屢次開會協議辦法取引方法延取引長期百五十日短期四十日兩種關於麵粉上場交易之各項準備業已完竣倘有受交細目條項委員繼行審議兩三日內即可決定於十一月上旬麵粉準能上場交易云

大豆產地東省爲首
品質種類各有優劣

東三省爲大豆之產地而東三省之中又以奉天所產爲幾居大半吉林黑龍江二省僅居少半大豆之種類可細別爲三十餘種普通則大別爲黃青黑三類黃豆之中又有元豆金元白眉黑臍等之細別而以元豆之產額最多東三省幾到處產之金元一名金黃品質最良較元豆粒小而圓含油亦較富鐵嶺及開原爲其最大產區皮眉較元豆稍大含油之量亦較元爲少瀋陽附近多產之遼陽蘇家屯新台子等地所產較黑少臍因其臍部帶有黑色故有此名復分大小二種大黑臍形如貓眼粒大而圓外皮厚油量少品質最劣海龍東豐及吉林一帶之山地爲其產地小黑臍粒較小質最佳奉天遼陽蘇家屯等地產之由蓋平至遼陽一帶金元最多品質亦佳蘇家屯一帶所產稍劣集銷於市場奉天者品質良好集銷撫順市場者與奉天無大差渾河上流之興京及八家子地方所產品質最劣開原附近所產大半均爲金元以沿鐵路各地爲最佳鐵嶺亦多金元然品質稍劣昌圖素稱金元豐盛之區然近則產額減退而反以元豆爲多矣雙廟子所產之品質較昌圖稍好四平街開原近所產亦以金元爲多品質頗良其遼東之大窪疸山一帶多產大黑臍品質劣公主嶺一帶所產較四平街稍好其東南一帶所產尤佳至長春市場之集銷品則因產地廣濶品質不一然較公主嶺則均較劣也

錢糧商情

特產市場開行場而貴買空氣極其濃厚豆餅叫盤因北滿出產增加北地當街難銷咸皆車運濱浸加以埠內油坊製造出貨爲多買稍空虛而需急於欲販價出售以致成價低疲大豆本屬餅之原料餅賤豆亦被其牽累遂即跌落豆油亦因而呈弱高粱北需意皆欲收現貨買麗故當市出賣者現貨亦鮮以致將價擠昂包米祇國人購食因此商不購則外商不需更無買者開行前場賣買雙方醞釀許久但爲時分不良終未成市至後場開盤亦仍未免妥盤至其他各品依然閑散

△場面因前項種々原因各商交易氣勢頓然低迷以此之故除豆餅成交較他品看多外至於六豆雜貨依然無市其帶皮者開行叫六元三毛五分後人氣平淡賣增而買減故買稍成抱恐慌作一上之覩賣稍復不肯露急售勢以是旋又落至三毛二分計前後成交者共達五十車豆餅強無低落形勢亦無提高叫盤一元九毛三分五厘嗣後北滿陸續復運到大豆餅九十六車因茲原料集多出貨亦雖高價故各油房家驟然停買翌方强欲售而無買者結果頃刻落價一分五厘即一元九毛二分成交頗殷計二萬五千片豆油未妥高粱開價三元五毛三分所妥數僅七車至於包米情況如前相將之仍不脫於平穩內徘徊而言

△錢鈔市況銀行一高一低總而言市場情勢銀市因孟買市場後場罷市故場面頗呈氣沈不振景況而埠內市場因前項關係天裕永元興永等家僉行出售標金至買方現斯情勢又復不敢動購故所價一月貨叫七十五兩十六分三後買者祇日商三井銀行一家海外材料倫敦銀塊三十五片十六分十三期貨二十五片八分七俱高十六分一紐約銀塊五十六仙四分↓較前昂八分一匯申七十兩二五零大洋百三元四毛日美匯兌四十六弗十六分九中美匯兌六十二弗八分一上海標金三百六十六兩九金票市終下低矣

特產行市（廿七日）

特產（早市）

▲大豆

十月末	六三七〇	六三八〇	六三四〇	六三四〇
十一月末	六〇八〇	六〇九〇	六〇四〇	六〇五〇
十二月末	五九七〇	五九七〇	五九三〇	五九四〇
一月末	五九七〇	五九七〇	五九四〇	五九四〇
所成數	百八十車			

▲豆餅

十一月限	一九〇〇	一九〇〇	一九〇〇	一九〇〇
一月限	一九〇〇	一九〇〇	一九〇〇	一九〇〇
三月限	一九〇五	一九〇五	一八九〇	一八九〇
所成數	三萬三千片			

▲豆油

十月限	一九一〇	一九一〇	一九〇〇	一九〇〇
十一月限	一八八〇	一八八〇	一八八〇	一八八〇
十二月限	一八六〇	一八五〇	一八三〇	一八三〇
所成數	七千箱			

▲高粱

十月末	三五四〇	三五五〇	三五三〇	三五三〇
十一月末	三五三〇	三五五〇	三五二〇	三五二〇
十二月末	三五二〇	三五三〇	三五一〇	三五一〇
一月末	三五七〇	三五八〇	三五五〇	三五五〇
所成數	八十七車			

錢鈔行市（廿七日）

▲現物 前場

十月 開行 九四六五 最高 九四五五
十三日 最低 九四八〇 散行 九四五五
所成數 百四十六萬圓
九月 開行 九五四五 最高 九四九五
廿八日 最低 九五〇五 散行 九四八五
所成數 百六十八萬圓

開行	銀對金	銀對洋	金對洋
十一時	九四八〇	一二六七〇	一三三〇
十一時	九四七〇	一二六八〇	一三三五
十二時	九四七五	一二六七五	一三三一〇
所成數	銀對金 三十九千六百圓	銀對洋 一萬一千圓	

▲現物 後場

十月 開行 九四五〇 最高 九四五〇
十三日 最低 九五二〇 散行 九五二〇
所成數 四萬二千圓

	銀對金	銀對洋	金對洋
一時半	九四八〇	一二六七五	一三三五
二時半	九四八〇	一二六七五	一三三五

滙兌行市（廿七日到）

銀塊及滙兌	
倫敦銀滙	二五片四分三
同 先滙	二五片一六分一
紐育銀滙	五六仙八分一

新到大宗皮貨

敬啓者敝號由京分設大連浪速町鴻記鞋莊內寓新到火狐腿大狐肷狐狗花灰鼠灰脊俄到宜狐貂皮海龍紫羔灘皮貉猁狐頭袍水獺各樣皮帽子男女衣服等類一槪俱全價值格外從廉敝號不惜工料特聘精巧工人諸貨無不精美除望各界諸君惠顧無任歡迎之至也

北京志和信謹啓

聲冤緊要啓事

敬啓者各界諸君明鑒誣告啓事鄙夫前數月在露天市場設立號一娼窰故接各處妓女搭住有由濟南來老媪言及有一姪女四十六求一生活求趙殿鰲携路費赴濟南接來其孀母同姪女共借大洋連武百五十元其欵同其母女當面交清其孀母携大洋貳百五十元回濟南矣後來我夫因營業不佳故將娼業兌出所有妓女皆移轍出店此妓在我夫店中借洋做衣服置物品欠利息缺路費共欠小洋四百餘元其無甚關係因此亦未加審察其妓久在北京天津各處事我夫以搭住妓女意故今來連又作此手段現在警察署告我夫是拐騙各界諸君明我生夫因接此妓赴濟南不過二三日間代此妓即同大連此妓今告我夫保拐帶各界明鑒此妓亦非歟傻二三日間即能拐他來連平想此等言語只可讓過自己然能一一各界諸君明見平想大連警察長官明鑒分斷將此妓以前所作惡事蒙一邈一併詢審明白恐難逃法網耳今登報端以鳴冤耳

趙秦氏謹啓

新運到大宗皮貨

啓者本號不惜重資於今秋特派專人親至北京口外揀選眞正地道各種皮貨如火狐腿灰鼠海龍紫羔灘羊無一不備貨已到齊價格從廉務望各界諸君無吝玉趾請來一觀方知言之不謬如蒙惠顧曷勝歡迎恐本週知特此聲明

大連市寺兒溝電車停留場路南
恒泰祥綢緞莊謹啓 電話三六四八番

京都達仁堂緊要告白

我樂氏自前淸康熙壬午歲即設樂肆於京都大柵欄以同仁名堂精表利世濟人之義歷二百二十六載迨先大父印川公篤好醫學得秘方尤夥故所製藥品應治各症多有奇效用是同仁堂之名大著惜限於方隅道路阻隔購藥者苦之達仁堂之設承祖考利濟之訢爰於京津滬漢各埠用達仁名義設肆以應當世之需求至藥劑之修合仍遵我同仁堂家傳秘方并不徒飾外貌裝璜之似不甚實貴服之實效論如神於飲片一門尤加意研究一切遵用南法置之北地尤爲特色設肆以來幷親赴各省購辦眞正藥料督工監製不惜資本精益求精因之達仁堂藥品大受各界歡迎譽日起邇近知名現以大連商埠冠裳會集名流碩彥多卜居於此達仁爲便利顧主起見特再設達仁堂分號於連町籍廣利濟而免阻隔因設備未竣先行交易特先佈聞

京都達仁堂經理樂達仁謹啓

聲明失照作廢

鄙人前承領西豐縣扎克丹哈達圖高麗墓子甚鑛基地十畝鑛字第十號大照一紙年關遺失遍尋無着該照無論落中外人手槪作無效九往縣署呈請補發外恐未週知特此聲明作廢

西豐尙仁三謹白

大嶺滑石公司添設玉器
工廠之廣告

啓者本公司自成立以來向以開礦爲業計在海城蓋平岫巖諸縣境內報領礦區三十餘處從事開采滑石苦土石新山玉老山玉等礦質各種優良久播遐邇總批零售價皆低廉頗蒙歡迎想所共認今爲振興工業起見特將玉精所產礦石爲原料在瓦房店礦區及大石橋街各設工廠一處專營製玉凡陳列裝飾及其他應用物品等類備皆製造不惜重資聘有名師式樣務求新奇價値悉準公道抑或顧客別出心裁示範訂製任何器物悉能隨意所顧迎合不爽請試惠顧應知非自誇也

大石橋 大嶺滑石公司廣告 日電話一〇六番

有癮之人額外睜眼

啓者本行由美國包辦一種驅毒美糖筋此藥中外皆稱蓋世滋補之聖品事戒大煙重嗎啡兩癮二十天管保斷癮除根曾經美國政府中國海關上海工部局本外埠各警察醫驗等皆都化驗准予行銷當代偉人都稱讚許信用卓著服此藥比吸大煙舒快以極不但能易戒除兩癮且有益於補血生精性質與中國參茸同其功效即常人無癮者每日飯後服三四分定能補血增精然部人曾經有煙癮之人往往有欲戒煙之時多有犯滑精頭痛腰腿痠疼神精驚恐筋骨痲木骨內如虫行走及等等不之奇症因怕有犯此症即作中止不欲戒也如服本行之糖筋不但不以上所說之症而且還能由老返童之奇功然而本行於去年來中國東省創設一年有餘救濟兩籍之人不計勝數本行主任有鑒於斯業此種糖筋格外越加注意今夏專赴美國與該國製藥家大博士合意考加以研究採各國名產最品藥料精中求精從新又造成特色美糖筋至於裝式一切皆從善修改用之利便藥力比先尤加特効實可稱界明星戒煙藥中之大王也有此兩癮之人盼請速來購服君之幸甚本行亦幸甚也

美商 威廉羌得公司 滋補食料品 驅毒美糖筋

東三省 西伯利亞 總批發處 廣本洋行 長春日本橋通七八番 日長電話四三〇番

本埠販賣處 商埠道 頭道溝 慶泰號 地 天 發隆

招聘四外城代理、有志願爲、請至本行面議、另給特別好處、倘蒙賜顧、有寄買者可由郵購每磅金票十八元每兩金票一元八角郵費在內

世界第一 火車老牌

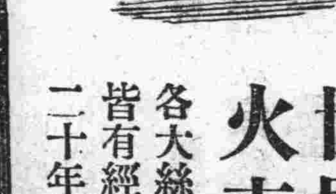

各大絲房各大鐘表舖皆有經售此鐘可保用二十年之堅牢耐久

（第二十八號） （第五十五號）

總代理大連市監部通り 亨得利鐘表眼鏡行啓

分銷處

哈埠亨得利 奉天亨得利 營口愼昌公司 吉林南洋公司 奉天愼昌公司

安東南洋公司 長春愼昌公司 長春及時公司 奉天紐約表行

珍貴壽材廉價出售

本工廠自運南方福建楠木徑木杉木由名匠精造壽材定價從廉分爲亨利貞四種價洋由壹百六拾元起至六百元又特備上等數百年頂大楠木獨腳壽材每具四塊由名師製成雖漆完備可自由配裝俾外埠遠往便利起見但物品珍貴每具價洋由貳千五百元至三千元凡欲購貴重壽材者請惠臨

大連營業部通代理店者生利既絨門接洽可也電話七六〇〇番

工廠 大連榮町外地紡廠昌內 電話五九九二番

福康壽材店

仁壽堂醫院

花柳科 瘡科 專門 六〇六

◉生殖器機能障害
◉泌尿器科一般
◉肛門外科一般
◉婦人科 ◉皮膚科
◉令德根（電氣光線）科

◉診察 每日自早起九時晚上八時到 星期祭日下午休診（入院隨意）

大連市岩代町十番地（遊樂館）隣

仁壽堂醫院 電話八五九九番

院長 醫專學士大塚 協

久咳成癆

多咳傷肺日久成癆查治癆必愈之藥迄今外國醫藥兩界尚無發明目下只有上海唐拾義大醫生久咳丸直接有革咳除痰之效間接有防癆保肺之功正本清源含此莫屬每瓶一元此丸附夾之驗眞券寄回總行可換圖畫無券是僞請勿悞購

總發行 上海廣西路 父子大藥廠

總經理 奉天哈爾濱長春 同芳照像館

袁製 痛瘋骨痛露

功能去風化濕舒筋活血

主治 骨節痠痛 四肢瘋癱 肩背腰痛 寒濕凝筋 渾身酸楚 半身不遂

每瓶大洋六角

袁製 解毒止痛露

功能清血解毒止痛生肌

主治 惡毒瘡瘍 小便破膿 婦女毒瘡 梅毒串骨 口舌潰爛 無名毒瘡

每瓶大洋六角

謹防假冒務請認明全雞商標

總發行所上海西新橋濟華堂藥房

分銷處 大連 宏濟街德興藥房 監部通華泰藥房 千代田町衛生藥房 奧町華西藥房 營口 東二道街德發長號 東大街華權東號 太平康里街義順成號

各埠藥房均有分售函購亦可

清血解毒 喜肥力

諸公每於公餘之暇咸欲覓一俱樂之所以資消遣並恢復精神然而一般血氣方剛的青年竟將此休息的時間作了尋花的機會捨身尋樂流連忘返焉知道樂極生悲遺害非淺大概在一星期以內便覺身體不爽體溫增高什麼魚口！便毒！下疳！楊梅！淋濁等症相繼而起豈不苦惱已極嗎欲求轉悲爲樂之術是這凱韓士老牌聖藥喜肥力能治一切的花柳毒症或打過數次藥針無效或逢春復犯無論遠年近起定能除根永不再犯主治清血解毒除濕化瘤 皮膚斑點 梅毒痂瘡 骨節疼痛瘰症 潰瘡喉鼻腫亂 升頂歸送 梅性疥瘡 瘰癧脚氣 毒性結核 軟硬疳疾 血分不淸 虧氣虧血 男婦各種 癆瘵及 婦女花柳梅毒症 或毒性 不孕或因毒閉經 或梅毒化胎 或子宮作潰 或毒串終身不孕 赤白帶下 信水差前差後或終日淋漓不止 以及脫落毛髮 頑毒痔瘡 喉痛音啞 毒染耳聾 或梅毒入骨 一經服用 百毒俱消 血液立淸 元氣恢復其身體獨之而壯設無病之預防 或疑似之毒症 及直接傳染 間接傳染均可服用每瓶大洋壹元五角

淋濁聖藥 巧拿淋

這是空前未有之新發明淋濁遂根聖藥巧拿淋丸 Gonorrhoea Tablets 專治疚濁淋症醫藥無效或時愈時犯試服此丸定可斷根因該丸內含有三大要素即一純檀香精 Sandal (二)沙婁爾 Salol 三(梅天靈藍 Methylelle 此三種藥品均係殺菌滅淋淸掃尿毒之貴重藥料凡各國醫學博士無不稱贊爲決妙之良方也

主治五淋白濁 便尿不淸 尿道潰爛小便困難 尿中混血尿道閉塞 膀胱發炎 疚濁重症請購試之定能應驗如响 每瓶大洋二元五角

（代理店）

奉天五洲藥房 奉天中西藥房 奉天大德生 奉天歐美西號 奉天歐美東號 奉天大吉祥 奉天北市場恒濟堂 大連西崗廣生堂 大連西崗天和藥房 大連市華泰藥房 大連市華西藥房 大連志義成 大連德記全棧 大連德記興棧 安東大生東 安東福興堂 安東益增遠 安東瑞祥泰 遼陽義和堂 遼陽天玉成 海城德增福 蓋平天一堂 大石橋衛生復 營口中西藥房 營口義興成餘記 營口保興長 營口洪春堂 瓦房店天和盛 普蘭店志義成 貔口順義成 金州志義成 大連康德記 旅順仙芝堂 旅順大德堂 奉天永年藥房 長春世一堂 長春泰和祥藥房 張家灣德增泰 鐵嶺福德慶興 四平街和發瑞 八面城德慶 長春同德堂 長春天和堂 長春天育堂 長春中西藥房 鐵嶺和發街號 昌圖德泰玉 大德堂 遼源德慶會 遼源大德堂 遼源德泰順 洮南德慶仁 千金寨信仁堂 本溪縣春興堂 雞冠山德厚興 公主嶺三合公 開原德祥厚 范家屯德慶 雙城永德堂 阿城縣世一堂 一面坡蘊和玉 呼蘭河永德堂 熊岳新泰興 下九台世德堂 雙城堡世昌 安達站誠泰裕 呼蘭河錦和彩 綏化縣和發福 烏機壘盛發祥 樺道河天合堂 海林站會樂福 寧安縣振興堂 通河縣同發興 西集廠同發憲 甜草崗天德祥 昂昂溪生育瑞 巴彥同發廣 三姓德盛長 木蘭縣和發奎 同賓吉盛宏 正方縣永發長 明水縣中和藥房 扶餘縣興昌福 農安縣德泰增 三岔河天德堂 克山縣德興祥 海倫天豐恒 海倫久盛長 吉林泰華西藥行 富錦泰華西藥行 克山泰華西藥行 拜泉泰華西藥行 綏化泰華西藥行 總發行哈爾濱泰華西藥行

小孩兒歌

小妹妹 小妹妹
倆吃什麽飯 倆吃什麽菜
什麽東西倆最愛

好哥哥 好哥哥
我也不愛葷 我也不愛素
只要加些味の素

好姊姊 好姊姊
我也不吃魚 我也不吃鷄
加了味の素能把滋味提

寰球無二獨占斯界之理想的

調味精粉

味の素

（味之素）

e—148

自在君擇

吾人辦事、無不喜其成功而畏其失敗、然事在人爲、如有充分精神由正軌行去、無不成功、所懼者惟精神不濟耳、欲求精神充足、必先除康健障礙、疾病乃康健之敵、腎病爲百病之源、棄腎病即所以除百病、故腎病在、則辦事少興、難期成功、腎病除、則精神充足事無不成、成功失敗、在君自擇耳、

然欲除腎病、須有靈驗藥品、方能達目的、第威德補腎丸乃盡善盡美之腎病惟一靈藥、無論其病如何年久烈劇、服之無不效驗如應、此服過者早已洞悉者也、君如覺腰酸 背痛 小便赤熱 小便短少 骨節疼痛或患風濕 遺精 便濁 膀胱便溺症等、即腎病之初步、當速服第威德補腎丸、定能如願以償也、

第威德補腎丸各大藥房均有出售

東三省獨家經理 營口 源來盛洋行

注意國貨

官准有案 提防假冒

牛首商標

懷中常備之神劑 人人必需之雲丹

健胃清心 避疫解暑

雲丹

大包每包藥價一角

總發行所營口 義興成餘記藥行

氣味芬芳香甜適宜 口中富香解與妙品

電話二千一百六十三番

經官化驗純粹國貨夏令消暑驅毒清腦防疫衛生殺虫人人必需全國馳名功效無敵之老牌雲丹已經發售了

主治効能

胃不消化 時行傷風 中暑中寒 時疫急痧
口臭牙痛 子午吊脚 竅閉關塞 赤痢血痢
嘔惡心跳 大便閉塞 四時時疫 舌燥口乾
水瀉痢疾 腹脹噎膈 霍亂吐瀉 肚痛胸悶
頭痛燒熱 宿酒痞塊 煙酒暈船 食不消化

定價表

大包現大洋五角
中包現大洋壹角
小包現大洋五分

總發行所 營口西大街 電話一一六三 義興成餘記大藥行